時報

民國念二年十月十五日星期日
今日附送圖書時報不取分文
今天三張售大洋三分四厘
第壹萬零四百六十三號
內政部登記證警字第三一三號
中華郵政特准掛號認為新聞紙類

時報廣告刊例
◆普通長行 每行一元八角 計十寸高二行起碼
▲報名旁上封面字版每方大洋二百念五元 電影時事每行十五字高每行五角 新光每行一字高每行一元 均三行起碼
◆特別長行 每行九角 計五寸高登在新聞欄中三行起碼
◆特別短行 每行六角 計三寸三分高登在新聞欄四行起碼 價論字數每字二分四十字起碼
◆附註◆ 計算字數行數以本館五號字為標準如一英寸計 同號十四五號字即作十行計算
時報每星期四星期日附送圖畫時報
定報價目 本國及日本一個月一元 三個月二元九角 六個月五元七角 全年十一元 九個月八元四角 三個月七元一角五分 六個月十四元一角 九個月二十元八角 全年二十七元四角 報費先惠郵票九五計算 本報館設於上海四馬路大新街口第一百九十四號(國粹仙世界原址) 電話九〇八六一 營業部九二六九三 廣告部設於福州路 電話九一五一〇 電報掛號二五一四

時報取消封面上廣告之「套色」啓事

自全國運動會以來消路驟增惟以印報時間有限倉促異常故將封面上廣告之「套色」即日取消尚希原諒

時報啓事

本報嘉興分館自十月十號起收回自辦委張康兆君經理各界定閱或刊登廣告事宜請向東門大街廿七號該分館接洽 電話二七九號

合記押欵公司

二十餘萬元滿期押欵綢緞

假座二馬路書錦里口

九新裕記綢緞局

舉行出清大拍賣

(限期七天)(欲購從速)

芬芳綢 每尺六角五分　毛錦綢 每尺六角五分
幸福綢 每尺二角五分　純經綢 每尺二角五分
電力綢 每尺四角　眞毛葛 每尺一角

今日犧牲品
加闊縐紗袴料 每條一元五角
各色軟緞袴料 每條一元五角
加闊縐紗被面 每條二元五角
摩登格旗袍料 每件五角
各色線呢男袍料 每件一元五角

以上各貨每人限購一件一條

上列各貨非同市上次貨號召者可比務希各界惠臨參觀並請比較

大昌協記綢緞呢絨洋貨局

緒綸綢緞大同業會員之一 上海小東門口

舉行五十週紀念

特別大賤賣 另設犧牲部

認眞特別便宜 歡迎惠臨比較 如此難得機會 錯過豈不可惜

本局電話 南市二四六一四號 租界八二三一七號

是近去医葯最光榮的發現！
功能超絶，中外一致推崇！
惟有『二天油』敢說「能治百病」！

二天油

上海北四川路
二天堂藥行
中外藥房商号均售

商務印書館 四大雜誌

舉行紀念 贈書送券 本月底截止

凡自九月一日起，至十月三十一日止，無論向本館上海發行所或各省分館，訂閱下列雜誌任何一種，或數種，全年一份者，均按下表所列，致送贈品，以資紀念。各雜誌未滿期之定戶在期內預先續定一年者，亦同樣辦理。

雜誌名稱	贈品	利益	全年冊數	定價連郵費
東方雜誌 創刊三十年紀念	贈送東方文庫續編半價優待券一張	節省書價二元二角半	廿四	國內三元六角 國外八元四角
英語週刊 (復刊一週年紀念)	贈送英文俚語辭典一部	値洋八角	五十	國內二元五角 國外五元
兒童世界 (復刊一週年紀念)	贈送兒童的人類故事半價優待券一張	節省書價一元	廿四	國內二元四角 國外四元八角
兒童畫報 (復刊一週年紀念)	贈送圖畫故事十冊	値洋六角	廿四	國內一元六角 國外二元八角

616

月儀帖集聯

葉恭綽先生撰句乃依據本局出版未拓最佳本之字選集此帖乃章草體人多不識因附以釋文 定價六角 又本局宋拓索靖月儀帖有名人多跋今加釋文於旁定價三角

上海望平街 天津東馬路 南京太平街 北平廠西門 有正書局

江灣賽馬專車

今日星期日中國賽馬會舉行第一五六次賽馬本公司特備大[illegible] (2222) [illegible]

華北汽車公司啓

引翔鄉今日賽馬

本會於十月十五日舉行第一五六期賽馬准於下午一點鐘起賽會員臨彩票於本期起改每日未一有二千號臨彩票出售該票由一號至一千號請向靜安寺路七百七十號本會內購買可也此佈

上海中國賽馬會啓

同仁法律事務所王樹勳律師代表錢瑞寶女士緊要啓事

[illegible] 事務所上海北京路一三七號 電話一五一二八・九號

毋忘！

月十五日適値星期日本會開獎照章順延改於十六日(星期一)正午十二時舉行凡儲戶尚未付款者望從速於期前繳付以保獎權有志儲蓄而尚未入會者亦望於期前入會以享鉅大利益本月份第一特獎五萬元外第二特獎達一萬一千餘元亦已一二三四等獎每種各有六十一個再爲便利儲戶入會付款起見星期六下午及星期日收款部仍照常辦公此佈 詳章備索電話通知本會當即派人前來接洽 電話八二一八〇號

上海愛多亞路七號 萬國儲蓄會啓

近年市間新牌香烟雖多・惟吸烟諸君仍認定老牌為優・是以老牌品海香烟益為各界所讚許・老牌品海馳名中華已三十餘年・洵屬人人歡迎之妙品也

老牌品海香烟

電影時報

東方聯華合攝 全運會新聞影片

（南京·慶寄）

當日大會成績 準今晚公映 創中國新聞片最新紀錄

南京首都大戲院自十月十日起每晚公映全運會即日成績新聞片，觀者人山人海。是項新聞影片爲南京東方影片公司與上海聯華影業公司合作採，由東方公司負責洗印，每日下午五時出版。故當日大會成績，當晚即可在「首都」銀幕與首都觀衆相見。此次攝製之迅速，主持的靈敏，打破中國新聞影片之一切紀錄。且該項新聞影片，光線充足，編製完美，曾往觀者，均譽爲已獲得全運會影片之錦標云。

德片「熱血丹心」是一部愛國片

（偉豪）

民族主義作品 滬寧將來

這個年頭兒，要想找新出路，祇有去拚命。個人如是，國家亦復如是。要圖苟且偷安，結果必至無路可走。

有許多歷史上的事實告訴我們，一個快要滅亡的國家，因爲他們能夠犧牲一切去拚命，結果居然能夠把它造成一個光榮燦爛的強國。那烏發最新出品鉅片，「熱血丹心」Yorck中的普魯士，就是一個很明顯的證據。

那時—在西歷一八一二年—的普魯士，屈服在拿破侖的鐵蹄下，所受的壓迫，比我們現在的中華民國還要不如。加之在上者懾於拿破侖的威勢，過事遷就，得過且過。在下者雖然痛心疾首，無如敢怒而不敢言。但是竟有寧願犧牲自己，不怕外的英雄，首倡抵抗之議。於是登高一呼，全國響應。憑着大家的鮮血，去挽回國家的危局。

這部莊嚴巍偉的「熱血丹心」，即日就要在上海公映了。雖然難免帶着有些爲自己民族宣傳的色彩；但是我總以爲現代的中國，正需要這一類的影片來刺激一下。較之那些專以「腿

新近加入藝聯歌舞劇社的徐燮（滬汀攝）

◎今天的電影◎

戲院	片名	時間
大千世界影戲	明星出品 新西遊記 最後一幕 環球影片	[illegible]
虹口	賽世奇舞 苦命的醫生	[illegible]
明珠	我們的生路	三時 七時半 九時半
威利	美人關	三時 五時半 七時 九時
卡	智慧大女兒	二時半 五時 九時一刻
上海	洪荒歷險記	[illegible]
大	時代青年	二時半 五時半 九時一刻
國泰	熱血丹心	三時 五時半 九時一刻
巴黎	張慧冲表演魔術	三時 五時半 七時 九時
東南	姊妹的悲劇	[illegible]
光華	[illegible]	三時 五時半 九時一刻
白	事後的軍隊	[illegible]
榮金	人道	三時 七時 九時一刻
新光	荒漠情劫	三時 五時半 九時一刻
辣斐	航空俠血	[illegible]
山西	到上海去	[illegible]

德片「熱血丹心」中的華納克勞斯 南京映

誘人的東西好得多了。

還有一樁事情我得介紹一下，就是主演這部片子的華納克勞斯Werner Krauss，雖然和我們有些面生貌熟；但是他的確是德國的舞台泰斗，銀壇宿將，在一九二四年，曾經和伊密爾詹寧斯及康納維德合演了一部叫Waxworks的片子，當時曾轟動一時的。

貴人與犯人

胡蝶小秋等演出

「好嗎？」正秋先生每臨一個鏡頭的拍完，總担心似的向收音師問，等到那邊收音室喊出一句「OK」，他就高興了，自然而然的輕拍幾下手掌，「好！」這樣微微地叫了出來，這樣，他似乎圓滿地了結了一件重大的事那般欣慰。

××××

「這件東西要這樣佈置才美！」「這個鏡頭這樣擺是好的。」這些，是時常聽到的話，在正秋先生拍戲的時候。

××××

「糖菓甜得來」！胡蝶小姐對手裏抱着要做戲的小孩子，這般甜言蜜語；一到開麥拉搖動，她就兇起來，搶了孩子的糖菓，還要罵兩句，於是小孩子大哭特哭，她就放心做表情，不知那裏來的眼淚，那般泉水似的湧出來。……正秋先生連稱讚了幾聲：「好！好！好！」正

××××

小秋，不耐煩地睡在另一張床上，眼睛緊閉起來，「拍戲怎麼睡呢？」高梨痕先生拍拍他的肩膀，「你不知道！」他依舊翻身去睡。等到戲來了，他抓起床來慢慢地對高先生說：「在戲裏我是病了，一個剛睡醒的人的無神的樣子與疲倦的眼光，多少有點像病。」「這倒是小聰明，」高先生笑笑地回答了一聲。

××××

（未完）

薛玲仙 聽說要隨團往南洋表演歌舞，同時也許順道往南洋走一遭，希望她能夠把新毛毛雨帶到南方去。（滬汀攝）

戲院	片名	時間
華德	現代一女性	三時 七時半
恩派	滿江紅	三時 五時半 九時一刻
奧飛	母性之光	二時 五時半 八時半
浙江	到上海去	[illegible]
南京	保鏢士舍	[illegible]
黃金	自由漫遊記	[illegible]
萬國	十集荒江女俠	三時 七時 九時
共和	大白運致	三時 七時 九時
逢萊	生	[illegible]
西海	到上海去	[illegible]
融光	熱血英雄	[illegible]
夏令配克	驚鴦盟	[illegible]
中央	泰山品情	[illegible]
明星	滿江紅	[illegible]
新中央	西無戰事	[illegible]
九星	洗小車血	[illegible]
卡德	八集荒江女俠	[illegible]
天堂	滿江紅	[illegible]
東海	婚	[illegible]
蘭心	如醉似狂	[illegible]
北京	桃花亂放	[illegible]

地球牌麥精魚肝油

決心

假使你身體虛弱須要滋補而在不知選擇那一種補品的時候就請你下決心服—

地球牌麥精魚肝油。

因為牠提取最純粹的鱈魚肝油和名貴的滋補品化煉製成其滋補效力確在一切補品之上！

五洲大藥房發行

中國企業銀行

利息優厚 保障穩固

四川路卅三號電話一六九八〇

展期加利儲蓄

最活動 可以隨時提取

利息可達一分 最有利

存款章程函索即寄

精神戒烟

照常吸烟 兒烟自戒 逐日減少 一料斷癮 如有疑問 先請試服

證明 精神戒烟 功效 證

華東皮鞋商店

南京路雲南路口

五週紀念 八折大廉價

經濟鞋 甲種八元二角半 乙種六元二角半

特價 女鞋現貨擁擠把出清之決心不計成本每双自二元起五元止眞正犧牲欲購從速（歡迎參觀）

何樂不爲？

費七角五分買下列上等化粧品一件

兜安氏清香牙粉 每件二盒 此粉功在潔白牙齒防蛀殺菌用後口腔爽潔

兜安氏容膏 瓶裝 此膏香氣怡人能美顏嫩膚

兜安氏爽身粉 此粉幽香細膩搽之皮色皙白自如不似塗粉婦女化妝男子修面用之極宜不僅洗浴爽身而已

就有希望可得二十五名貴獎品之一

頭獎二個 各得最新七燈收音機一座

二獎三個 各得最新五燈收音機一座

三獎四個 各得百代最新唱機一只

四獎六個 各得柯達照相機一只

五獎念個 各得康克令廠自來水筆一支

只賣一萬件 賣完爲止 機會難得 欲購從速

本埠各大藥房出售

詳細辦法請問本埠各大藥房或問本公司

外埠請向上海江西路四八九號兜安氏西藥公司函購不論購多少須付寄費一角

洋澄湖大蟹

秋高蟹肥 請至冠生園飲食部嘗試

專員採辦大批新到貨品道地

割包皮

祇收實十五元

召租

不收小租

大滬跳舞學校

爲指導舞正姿確而美觀起見特聘專家担任教授各種舞蹈並在徵求期內特別減費爲日無多要研究舞蹈者從速報名

地址 新光戲院對面

閉經

請用國貨 益體女寶

秋扇與清導丸

物有有時甚爲有用而有時卻完全無用此秋扇見捐四字可以代表一切矣惟有一物不論時季不論性別始終有用者清導丸是也此丸微利潤腸盡美盡善冷天人患便秘最易感受風寒因廢料堆積體內血液內之不潔於是抵抗病邪之力亦因之而弱矣預防與療治此種情形清導丸實爲無上上品此外由便秘而起之疾病如頭痛肝火膽汁不調神疲胃呆面疹口臭等症此丸均善治之是故無論用爐用扇清導丸皆應常備祇須間常吞服此丸一兩劑即能常保四季平安康强快樂矣各藥房均有出售或直向上海江西路四五一號韋廉士醫生藥局購備每瓶七角六瓶三元五角郵費不取

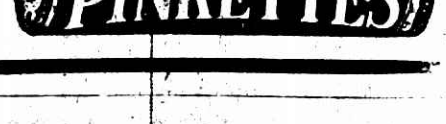

請服山得爾彌地

五淋二濁腫痛危險不幸而患之實爲不可告人之隱病法國彌地藥廠有鑒於此爰採精粹之藥料製成山得爾彌地藥丸患淋濁者依法服之無論病症之久暫腫痛之輕重非但痛除腫退指日可期抑且濁止淋通永不復發但有須請諸君注意者即山得爾彌地每丸之上均印有(MIDY)爲記無此記者必係僞品

全國各地中西藥房均有出售

上海江西路三六七號 華商新華行獨家經理

服法 初服每點鐘一丸歷兩日夜不息以後五天每天服四丸

吉士攝影室

繼續大犧牲大贈送

贈送十寸美術放大

四寸美術照四張一元

六寸美術照三張元半

贈送十寸美術放大一張

最新藝術照及美術放大

代配鏡架一律半價

地址 寧波路新光影戲院轉角 電話九一七〇二

服用補劑之商榷

身體虛弱之人服用補劑。因消化力弱。恒不爲體內所吸收。故服後如石沉大海。影響毫無。「人造自來血」中主要成分之鐵質。即人血中之化學成分。所以服後由胃入腸。即起同化作用。成爲血色素。故無論如何虛弱之人。服之莫不功效立見。健康可期。

大瓶二元 小瓶一元二角

五洲大藥房發行

上海綢業銀行

總行 三馬路石路 電話九三三五〇
支行 法租界八仙橋 電話八五五四二

儲戶理想中之儲蓄條件

1以最少之存本，收三倍之本利，
2每年並有利息，可資取用，
3在長期過程中，設有需用，可隨時提取，

支行開幕紀念一月　其他各項存款加息一厘並送精美贈品

本行素以提倡儲蓄，服務社會為職志，茲值八仙橋支行開幕，為實現儲戶理想，滿足三項利益起見，特創三益儲金章程，既為儲戶闢致富之新途徑，亦開儲蓄中之新紀元也，

三益儲金

A	B	C
存本三百卅五元	存本三百卅五元	存本三百卅五元
到期一千元	到期一千元	到期一千元
定期十五年並可每年支息二十元 支息十四次	定期廿年並可每年支息三十元 支息十九次	定期十八年並可每年支息廿五元 支息十七次
一年以上	三年以上	二年以上

隨時支取

支行開幕紀念期內開立者其到期年限得提早一年

著名銅床鐵床

今天星期九折

(縣南)

打倒討價還價……平時不折不扣
今天擴大宣傳……特別優待九折

(床大王)順興公司　愛多亞路廣西路東　電話九一七一八號

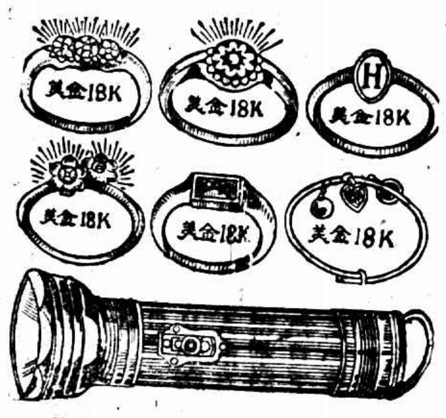

化洋一元即贈美金鑽戒十只

加贈電筒或鎳鐘

美金鑽石鑽戒　美金新式鑽戒　美金三粒鑽戒　美金飛鷹戒　金鑲梅花鑽戒
手金雕發戒　美金長方戒　美金翡翠戒　美金寶石戒　碧綠翡翠戒

此種美金鑽戒本行首先在華推銷世界金色赤艷光燦奪目精工耐用誠為代最新式最高貴一種鑽石珍貴之裝飾品信用早著不料近來市上發現一般專販劣貨奸商以同號召騷混顧客查角目混珠本行信用起見必使顧客人人滿意……附洋一元可得上列鑽戒十只……

上海四川路四十九號　五馬路首便　麥凱首飾行啓

長安公墓

穴墓丈二長八尺闊　立案完備　永久保管
章程函索即寄
事務所 南市豐家渡一四四 電話南市二川四二七

久咳易成癆

力能修補肺部……
上海父子大藥廠發行

似曾相識 少女毫無經驗

歸船被困　上四男性包圍　旅館中一夜大苦

常熟訊、縣屬第四區梅李鎮居民衛文卿、娶妻吳氏、生有一女、名金媛、現年十六歲、貌頗秀麗、曾畢業於梅李小學、父母愛之若掌上珠、惟衛向在無錫楊匯某布莊當夥、故不常返家、而梅李鎮接近城市、女子多好奢華、金媛

亦不免染此習氣 因之頗引人注意、前日滸浦有草檯班開檯演戲、衛妻母女即往該處、故偕同金媛至滸觀劇、吳氏翌日即歸、金媛則於劇終之日、始隻身回梅、隨身攜帶什物、搭乘振航汽輪、在舟中見有

似曾相識 之秦森森、及不相識者三人、秦起身招呼、金媛亦循例對答、秦見其無人相伴、僞言乘客擁擠、可至前面汽輪上實坐、言時即將金媛所帶之物、悉數搬上汽輪、金媛究係年輕識淺、隨之登輪、當時秦等即將玻璃窗緊閉、不令外出、迨舟抵梅李、金媛

堅欲上岸 秦即溫言相慰、并謂城中好玩、明日即可返家、金媛無可奈何、祇得同來城中、抵常後、五人分乘人力車逕往南門東方旅社、當夜金媛即被秦等四人、輪流奸污、翌日秦將金媛移交於其友凌靜生奚和尚、已則

悄然返鄉 旋奚等又將金媛移往寺前街大新旅社、奸宿兩宵、始將金媛送回、金媛當將失身經過、詳告其母、乃由母吳氏根生將奚等扭送該地公安分駐所請究、詎該所干巡官、僅令諸被告罰洋數元了事、前日衛文卿返家聞悉前情

憤怒異常 即向縣司法起訴、昨日下午由郭承審員開庭訊問、被告等均未到、首由衛文卿供述如前、惟質之金媛被奸情形、即面紅耳赤、羞澀異常、欲言又止、問官洞悉其隱、當命暫行退庭、傳令司法書記室中密訊、結果官諭候飭拘各被告到案、再行核辦、

紹興第九區 盜殺米店主

紹興訊、第九區西塘大潭地方、金升記米店、十一日下午四時許、突有盜匪三人、冒充印花稅局職員、以檢查簿據印花為由、闖入該店帳房、突出手槍、恫嚇經理戴明福、迫令交出銀洋、該經理不從、盜乃開槍擊中戴之腰際、即呼嘯逸去、該號當將戴用船載送來城、擬投醫院救治、在中途竟因傷重殞命、遂來城投報法院及公安局、地方分院、本日(十三)已派彭檢察官率帶檢驗吏及法警等、前往驗屍、以便緝凶懲辦云、

縣府傳訊 羞難啓齒

湖州北外航船路上遭劫

湖州訊、本城北門外……航船、船主榮生(綽號老本滾)、於昨日(十三)上午八時許、由南皋橋裝載乘客十餘人、城……行駛至離本城四里許之王母茶亭廟地方、河中適立有形似乘客三人、……衣袴、二戴呢帽、一光頭、……本地音、高呼乘船、船主不加疑忌、將船泊岸、三人即躍入船內、船離岸……行、……未數分鐘、一人躍入船梢、一立船頭、均各袖出手槍、先將船內女客河南人……三單之珠手上所戴之金戒三只、金鐲一雙、一併搶下、再向……乘客身畔搜索、共現洋三十餘元、鈔十元、……洋一百餘元、一併劫……、呼航船將在岸……停止、……船主……船泊岸、三匪遂飛……上岸、向……洞方面逸去、

新式住宅街房召租

……華字公司啓

孫香

四馬路……專賣上海南京路中和大廈三樓兆豐華行總經理三公司均售每盒二元……

消息靈通 杜義芳緝捕未獲

日紗冒充國貨案 仍不能進行審理

愛多亞路瑞臨里立昌衣記紗號主杜義芳、因將私販之日商大康紗廠出品立馬牌日紗、冒充申新紗廠出品之人鐘牌國紗、混售與鼎新染織廠、並將立馬牌稅單亦塗改為人鐘牌、以致被其朦蔽、嗣鼎新擬將該貨運往甯波向稅局

轉換運照方始發覺 鼎新經理孫心祖即與杜交涉、詎杜一味推諉、孫乃延閔剛侯律師對杜提起刑事自訴、控其變造稅單、詐取稅金、破壞名譽、損害信用等情、請求依法嚴予懲處外、並着賠償一切損失、迭經第一特院傳審、被告從不到案、奉諭仰原告指拘究辦、各情已誌本報、茲由自訴人孫心祖設法調查

杜義芳之匿跡地點 係在虹口捕房所轄區域、前日旁晚孫引導該管捕房幹探按址密往查緝、不料杜消息靈通、預先逃避、致仍徒勞往還、未能弋獲、昨日午後經吳推事繼續開庭、即由閔律師陳明經過情形、並提出信函一封、謂此信是被告從郵局寄與自訴人者、但被告之蹤跡、即尚不明云云、吳推事以本案仍不能進行審理、遂諭令探明被告住址後呈報本院、再行定期審理、

客中結識 擬納為妾

……端內彼美浪漫……

◇早已販牛羊◇　旅館締婚有婚東沐人無一到庭來

重婚否認

興東人金寶才、四十七歲、家住昆明路二百五十三弄八十七號、販賣牛羊為業、家道小康、因髮妻無出、逝世後、遂於本年四月六日、續娶本邑女子高氏為室、本月二日、忽有常州曹姓女子、至榆林路捕房報告、謂伊於民十八年廢曆三月廿二與金寶才在常州中新橋吉慶旅館

正式結婚 來滬同居、直至去年十二月間、與夫時相勃谿、返原籍母家逗留、金分文不給、現探悉渠復娶高女為妻、即控其重婚之罪、捕房派探將金拘解第一特院、而曹高兩氏、咸有婚據及介紹人、但金寶才否認與曹女在常州吉慶旅館結婚、乃

姘居數宵 後、攜滬住高郎橋地方、擬作小星、甫半匝月、曹女即與警察私姘、卷款潛逃、尋回後、當交其父領回、斷絕關係、而曹女懷抱三歲孩指金所生

案情複雜 奉諭被告還押、行文該管法院調查伊等是否確在吉慶旅館正式結婚、並着媒人到案質詢再核、昨晨由劉毓桂推事蒞刑三庭續審、捕房律師厲天啓陳述一過、原告曹氏堅稱與被告在常州吉慶旅館係舊式結婚、拜過天地等詞、而執柯人

無一到庭 質之被告稱與曹女於民二十年十月初十因買牛到常、在該旅館經人撮合、住過四夜、後帶來申、詎其爛軋姘頭、作她身上耗去銀洋頗多、受累不堪、苦不勝言、故斷絕關係、請求明鑒、庭上諭現武進復函、據該旅館茶役周金生稱、是日有過喜事、金稱實非吾結婚、並延沈星俠律師代辯、未判決前准被告交保、俾免無辜羈押、劉推事諭定期宣判、金寶才交一千元殷實舖保、

路劫匪首領就逮

法捕房探目呂竹林探員劉錫榮沈金書、於前日據報本埠著名之路劫匪首鮑阿美（又名王金心）、匿居小東門施相公弄內、當即前往會同市公安局探目在該弄二十八號剃髮店內將鮑拘獲、訊據供稱二十七歲、甯波人、直認不諱、當於昨晨解送第二特院、由李昌年推事審訊、因調查未竣、捕房要求展期偵查、故李推事略加審訊後、諭令改期再訊、

夫婦病愈 感謝五台山和尚

余患夢遺滑精陽萎早洩今春又加咳嗽吐血失音氣喘脹悶……和尚診治服和合丹……感謝人閘陽……號……蘇氏

龐醫師合組診所

愛文義路道達里三號 電話三四八五〇號
醫師公會會員
阮尚丞　龐京周　蔣益生
貫徹正式醫師民衆化之主張適應社會現狀

科目設備	全日應診	診費經濟	藥物經濟
分工合作統治內外婦幼皮膚花柳耳鼻各科器械完備	每日自上午九時起至下午七時止常有醫師在所應診節省就診者等候之時間	本所除長年保健法外另定按月收費二十元可就診一月注射換藥繃帶洗滌治療等法……	診所中備有應用藥物普通一日量二日量可免病家配藥之跋涉

天喜堂老婦調經丸

專治女界經期病赤帶由帶遠年不孕及各種暗病均皆合服每瓶一粒定價一元
總發行 上海東新橋北海寧四十九號

美麗面 雪花香粉

白皮膚　除雀斑　縮面孔　美容顏
是最新科學化的換膚美容珍品
是皮膚學專家所發明的結晶品
上海華勝公司發行所

姑嫂丸

香港天壽堂藥行
治婦女經期暗病

海狗鞭健腎丸

男子腎虛第一
上海代理 先施 永安 新新 唐拾義 太和堂 等
無錫代理 誠昌貿易所

德國
海京伯大馬戲
世界馬戲大王
首次來中華表演
節目舉例
老虎跳穿火籠……奇！
海獅鼻頂皮球……妙！
灰象走圓滾桶……神！
力士演三上吊……怪！
每次十六幕一次演完中間絕無停頓
地點
靜安寺路大華飯店舊址（由戈登路進）
時間
今日星期加演一次　二時半　五時半　九時一刻（注意）平時每日演二次　日場下午五時半　夜場九時一刻
價目
六角起至五元（頭二等座位均甚佳）（包廂特座當然更好）
戲券
南京路一一六號謀得利洋行預購或在馬戲場售票處購買　馬戲班電話三二九三六
獸苑
每日上午十時至下午七時開放明日（星期一）起以後僅開放至下午六時為止
參觀費　成年五角　兒童二角
預告
明日（星期一）起以後每日上午十一時在獸苑中舉行喂獸大觀猛獸五十餘頭爭啖全牛狼吞虎嚥煞是好看
CARL HAGENBECK

請看明日泳闘之香港著名泳手楊秀瓊　(中宜)

兩場女子籃球比賽

湘贛實力較遜　皆以大紀錄被淘汰

滬閩今日相遇　等於奪標

閩—贛

女籃球閩對贛、閩隊築指此項錦標之雄心、特電黃淑華來實助陣、守衛線尚添力不少、昨該隊首次出戰、江西小姐究屬技術幼稚、接戰後、始終用力抵抗、守衛應付太忙、有時竟將球不理、任福建傳擲、結果福建以八〇對六之大紀錄獲勝、

福建隊	犯	分	江西隊	犯	分
[illegible]	三	一七	王[illegible]清	一	四
薛西俠	〇	一七	[illegible]	一	〇
陳[illegible]雲	二	二三	韓[illegible]貽	〇	二
何[illegible]芳	〇	一五	[illegible]	二	〇
黃淑華	一	〇	趙中英	〇	〇
陳余欽	二	〇	王寶珍	一	〇
吳玉[illegible]	〇	〇	王[illegible]珠	一	〇
[illegible]	〇	〇	李[illegible]	一	〇
共	八	八〇	共	七	六

女籃球　上海初出馬　湖南

兩江東南之精銳　錦標希望濃

女籃球上海隊、昨首次出馬、對手爲湖南隊、開賽後、上海隊節節壓迫、湖南直是無還攻之可能、結果湖南隊挫負了六十分之多、但細審其球藝、亦屬有資格者、上海隊合兩江與東南、攻守兼固、打法確在全運會中首屈一指、本屆錦標希望極濃、不過把球隊分析而言、隊員大半是福建產、即而打敗福建、榮膺冠軍、亦得衝對福建女子籃球也

上海隊	犯	分	湖南隊	犯	分
潘月英	〇	一二	[illegible]	一	二
[illegible]	〇	八	[illegible]	〇	〇
[illegible]	一	一〇	許俊益	四	〇
[illegible]	〇	九	陳淑秀	三	〇
陳學明	〇	八	陳培久	五	〇
顧瑞利	二	一五	劉興行	三	〇
傅白雪	一	〇	陳嘉傑	二	一
[illegible]	一	〇	李景禮	〇	〇
石[illegible]	一	〇	陳榮駿	一	〇
陳瑞屏	一	〇	共	一九	三
共	七	六〇			

(慶)

錢行素[illegible]　(慶)

男子四百米中欄前三名（右至左）靳憶智士翰賈陶宗傑　(慶)

撑竿跳第一符保盧　(王開)

男子籃球

南京敗黑龍江

車輪戰法果收奇効　四十五——三十一

男子籃球、黑會挫黔、京會敗皖、二隊遂於昨日下午相遇、裁判侈復然、監察劉銓、京隊員除魏海青爲湘產、餘均北方人、元氣甚足、兩隊眞刀眞槍、均利用五人防衛法、時慢時快、京隊李公瑜王士選、黑之崔向勤趙自齊最精彩、京隊長高凌昭本係黑人、不敢相煎太急、上半時僅在外調兵遣將、下半時方加入戰團、上半時中李公瑜打開籃門、繼以九比二占先、黑健兒振臂一呼、上半時完了、十八比二十、僅負二分、至下半時打成十二對十二之平局後、京取車輪戰法、李春風趙志華劉夢九連袂入場、黑遂不支、以三十一比四十五敗、

南京隊	犯	分	黑龍江	犯	分
成壯億	一	二	田新九	一	五
李公瑜	一	一〇	[illegible]奎林	〇	一
劉夢九	〇	一二	武振直	一	八
魏海青	〇	五	崔向勤	〇	一五
趙志華	二	〇	趙自齊	一	〇
高凌昭	〇	〇	劉鳴義	二	二
李春風	〇	〇	柴作楫	〇	〇
王士選	三	六	總結	五	三一
總結	七	四五			

男籃球　菲律濱勝江蘇

慕名觀戰　球場人滿

菲僑對江蘇籃球、昨晨比賽時、球場四週、人山人海、裁判李祖祺、銀笛既鳴、菲隊先奏凱歌、菲隊加油奮鬬、上半時以二十四與八勝蘇、下半時菲隊掉有全體人馬出陣、技術以較低、以是使江蘇擲網機會、結果四七對二三、菲隊勝、

菲島隊	犯	分	江蘇隊	犯	分
[illegible]全	三	六	馬少泉	〇	二
[illegible]	一	六	陳鶴芳	一	四
李[illegible]源	〇	二	俞有廉	〇	一一
林登[illegible]	〇	一七	王敏之	〇	〇
張良雄	〇	八	關以恂	二	〇
[illegible]	一	四	李[illegible]	二	六
[illegible]	〇	一	總結	五	二三
林亞[illegible]	一	〇			
林[illegible]	〇	〇			
[illegible]	〇	四			
總結	六	四七			

鄂勝川　吶喊助威

籃球鄂川決賽、於昨晨九時起舉行、東西台上觀衆、無論武裝同志、男士密斯、大都爲兩隊健兒之老鄉、以是吶喊助威之聲、響徹雲霄、開賽後、川軍即以三分領前、聲勢煊赫、不可一世、待鄂隊進兩球時、川隊已有十三分矣、其後鄂隊鎮靜應付、屢告中的、乃以十七與十七結束上半時、休息後、咸抱有我無敵之心、戰來頗爲精彩、川隊傳遞較佳、仍以七分佔先、後因婁・裴・古三人、被罰出場、於是一落千丈、同觀鄂隊、蒸蒸日上、頻有建樹、大勢於焉定矣、裁判自施肇康、

湖北隊	分	犯	四川隊	分	犯
士[illegible]君	二	三	[illegible]章	六	四
士以德	二十	一	[illegible]澤	四	四
全俊	五	一	伍中慶	六	三
鄧[illegible]民	一	一	何卜俊	四	〇
戴希伯	四	三	古文泉	四	四
房務本	〇	〇	廖祖仁	〇	〇
胡榮	〇	〇	張心[illegible]	〇	一
黃世錦	四	〇	申子六	五	三
總結	[illegible]	九	總結	[illegible]	[illegible]

男子網球四場

滬勝湘　粵勝蘇　熱勝港　冀勝浙

網球僅男子四組、

上海勝湖南

第一單打上海對湖南、滬王文正勝湖南凌志揚、王球藝高人一籌、戰來不費氣力、兩角抽擊、湊徒能奔跑而難還擊、卒連下三關、以六比二、六比一、六比一勝、第二單打、及雙打湘均棄權、滬以三比零勝

廣東勝江蘇

廣東對江蘇、粵徐惠培蘇張箕會、徐爲粵名手、而張在蘇亦負有相當名望、戰勢激烈、徐技術精良、三四兩盤勝之極易、結果六比三、一比六、六比〇、六比一、第二單打、黎廣駿勝蘇陳榮森、黎係華南老將、發球有力、陳於二三兩盤、幾無還擊可能、什九觸網、結果六比三、六比〇、六比〇、雙打、福靈陳李強之役、粵劉勝蘇戴先進徐鎧渠、局勢亦成一面倒、惟第三盤內、蘇意欲扳回、出全力力爭、比數接近、粵一度陷於危境、然後勝利、仍屬粵有、結果六比一、六比〇、七比五、總計三比〇、蘇被淘汰、

河北勝浙江

河北對浙江、冀梁鎮文勝浙陳乃新、雙方俱在伯仲之間、比數極形接近、戰法皆爲牛皮糖、因此時間延長甚久、共戰四盤、始分勝負、結果六比四、三比六、六比八、六比二、第二單打、冀陳仲良勝浙姚肇賢、六比一、六比三、六比四、雙打、冀余惠生陶少甫勝浙汪持臣田浩然、冀合作較佳、浙汪持臣、球藝姿勢均不劣、惟缺乏力量、田高壓球頗有可取、惜合作時失鎮靜、結果六比二、六比三、八比六、總計三比零、浙被淘汰、

熱河勝香港

熱河對香港、熱孫品泉勝港黃少榮、孫於前三盤中、錯誤累累、再加之黃猛攻不已、首局下風、不料在最後兩盤、風勢突變、黃竟連負、其間僅獲三局、結果一比六、六比四、三比六、六比一、六比二、雙打、香港棄權、第二單打熱河亦棄權、總計二比一、熱河仍勝、

足球比賽二場

粵勝京　十五對一　冀勝鄂　三對一

足球粵京賽、雖無關大局、然以京隊之頑抗、故粵隊似亦頗費力、上半時粵佔順風之利、首由朱國倫攻入一球、葉麥等繼之、造成九與〇之比、下半時京隊林堅與奔馳全場、大有小黑炭之風、京又輸六球、只扳回一球、終結十五比一、粵隊勝

▽廣東隊　[illegible]

▽南京隊　[illegible]

足球河北對湖北、實力平均、軒輊難分、上半時雙方均有極危險局面、但幸而均未中、以零比零結束之、下半時河北劉憲章先俏入一球、至最後五分鐘、鄂隊鄧百宜立功、結果三與一之比、河北勝、

▼河北隊　[illegible]

▼湖北隊　[illegible]

女壘球

南京勝河北　獲得複賽權

女壘球、河北對南京、九時在田徑場舉行、觀衆較昨前兩日多數倍、裁判馬巽伯、司壘申國權、雙方隊員於八時半出場練習、全着白色制服、皆黑字、河北隊員身軀短小、南京有號稱鐵牛之老將袁小姐、牛力不少、開球後、河北先攻、氣勢甚盛、崔慧賢直奔三壘、惜擊球欠功夫、韓豁劉友錦韓壬孫

連傷三員

京方接球傳球穩準、河北首先吃了個大雞蛋、南京再攻、鐵牛當先、一擊入球齊飛、繼之黃秀清何佩芬島校連得四分、二局河北反攻、劉友錦首先得分歸、繼又無進展、南京得場外觀衆之助興、何秀俊鐵牛在前率領、李季明何佩芬在後急追、又得四分三局、南京守衛稍慢、河北黃石麟作雙歸奪回一分、又無進展、南京急起直追、何秀俊又首先進攻、河北隊員軍心搖動、

錯誤迭出

南京得回六分後、廣璞卿演出一幕本壘打、四局河北軍心更亂、南京再接再厲、河北又得〇分、河北守將小心翼翼、球技漸佳、只讓何袁兩小姐偷回二分、五局河北本擬還他顏色、可惜擊球欠純、包綷弟許麗卿黃石麟相繼遇害、河北三次吃雞蛋、末半局、南京復進攻、總結果十七比二南京勝、各局得分一局四

	一	二	三	四	五	總結
南京	四	四	七	二	〇	一七
河北	〇	一	〇	〇	一	二

南京隊　投手 袁[illegible]　捕手 [illegible]　一壘 黃秀清　二壘 何佩芬　三壘 [illegible]　游擊 李季明　中堅 陳淑[illegible]　左野 洪冷英　右野 伍秀俊

河北隊　投手 [illegible]　捕手 韓[illegible]　一壘 劉友錦　二壘 [illegible]　三壘 李[illegible]秀　游擊 [illegible]　中堅 韓玉[illegible]　左野 許麗卿　右野 黃石麟

香港對河北　(競)

無異奪標賽

網球場一時空氣緊張

巴城選手與林鄭作雙打表演

第一局巴敗第二局得　解僻分

許新基發球國內無出其右

網球表演、巴城選手許新基林續音與林寶華鄭兆作作雙打友誼比賽、一時冊風來觀者四座爲滿幾無插足地、青年網球家許新基球藝超羣、其發球則完全炮彈式、抗擊有力、清脆可觀、姿勢優美、國內無出其右、林較遜、惟亦有相當本領、於是賽中、第一盤內林續音頻造差誤、致許未能發展、以六比七失敗、第二盤中、局面益形精彩、雙方鈎心鬥角、爭雄一時、巴首以五比一佔先、林鄭繼之緊追、成五五平局、此後巴每先敗後勝、戰成十三比十三之緊張局面、鄭因下午尚有比賽、就此告一段落、

球類賽　昨日結果

籃　網　足　排

（男）鄂勝川　京勝黑　菲勝蘇　滬勝湘　粵勝蘇　熱勝港　冀勝浙

（女）閩勝贛　滬勝湘

……女子無比賽……

冀勝鄂　粵勝京

（男）閩勝晉　港勝鄂

女……湘勝京

壘　棒

京勝豫　平勝滬

請看明日將闘泳之香港著名泳手梁詠嫻女士　(中宜)

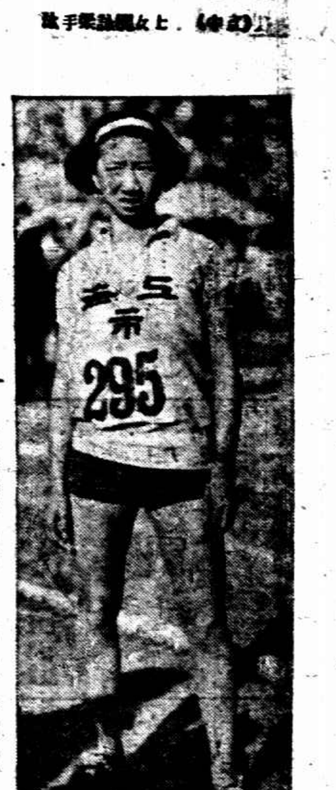

女子[illegible]第一錢行素　(王開)

請看明日將在南京國賽之保持香港四年紀錄之楊秀瓊　(芳)

南京運動場內設有臨時商店

各款食品

陳皮梅果

中西點心

罐頭食品

餅乾糖果

福字註冊商標 TRADE MARK

上海南京路中

泰康罐頭食品公司

五磅福字紅聽餅乾

五磅金鷄餅乾

時報全國運動會特刊

四百米接力決賽第一（中宣委會攝影）

二百米前三名（右至左）劉長春 韓□林 笑仙（千開）

八百米前三名□□□昭鄭森（王開）

八百米終點老將□□追於□□隆（千開）

林寶華與侯□□夫婦（新）

十月十五

郝王五項雙破遠東

四百米接力預賽兩組　均破全國
千六米接力上海第一　亦新紀錄

五項運動、郝春德第一、總分三〇一〇・二九五分、王季淮第二、三〇〇二・七〇〇分、兩人相差七・五九九分、均打破全國紀錄、（按全國紀錄爲二八二一・三〇五分、王季淮在二十年上海全市會中造成、郝王之紀錄突破遠東紀錄、日本住吉耕作所保持之二八三八分、）並打破吳德懋在國外造成之二九〇七・七三五分、

郝參撐竿跳（王開）

競賽委員會開會討論
一萬米糾紛
結果接受李記分員之報告　謂金仲康祇跑十九圈
第五名已非正式發表陳樹森

十四日上午十時、全運會競委會審判委會、在中央飯店開聯席會議、出席者高梓・馬約翰・王正廷・董守義・沈嗣良・吳邦偉・張信孚・褚民誼・吳蘊瑞・郝更生・張伯苓・袁敦禮、列席者黃伯斌・容啓兆・李昌・關頌聲、主席報告關於十三日男子組一萬米決賽結果之判決、根據計圈員報告、後經審查各計圈員之記錄表、一萬米所取錄第一名一百八十號（金仲康）之記錄、除黃伯斌外、尚有李文昌之記錄、李之記錄一百八十號只跑十九圈、黃之記錄該處跑二十一圈、而跑二十一圈、實不可能故、黃之記錄、確有錯誤之處、應如何決定、請發表意見、繼由黃李兩記圈員分別負責報告、咸認爲黃之記錄有錯誤之處、最後由黃聲明、如另有人員負責爲一百八十號記圈、則本人之記錄可取消云云、沈委員嗣良提議、接收李文昌之記錄、爲正式記錄、王委員正廷附議、主席付表決、通過、

據競委會委員

郝更生云、萬米第四應屬山西陳樹森、業已非正式發表、據官傳主任郭蓮峰云、萬米名次、須待今晚在中央飯店開會解決、

男子四百米接力預賽
兩組均破全國

第一組　廣東　遼寧　南京　四五秒四　破全國

第二組　上海　北平　河北　四五秒六　破全國

◆……按全國紀錄爲北平隊於濟南舉行之第十五屆華北會所造成之四十六秒六、遠東會無此項目、世界紀錄爲十屆亞林匹克會美國隊所造之四十秒、

萬米經晉提出抗議後
谷得勝升爲第一名
金仲康冠軍及成績均取消
第五名爲誰　大會則尚未發表

萬米紀錄更改原判、金仲康第一名及其成績均取消、其餘進昇、山西谷得勝昇第一名、上海王正林昇第二名、山西王會賓昇第三名、至第四名、辦事渾鈍之大會、尚未正式發表、問張鍾藩、昨日所謂之第五名是誰、張反訥訥不敢言、我云第五應係山東趙德華、或云應係山西陳樹森、且聽下回分解、

郝春德擲鐵餅姿勢（廣）

郝容第一壘球圖（千開）

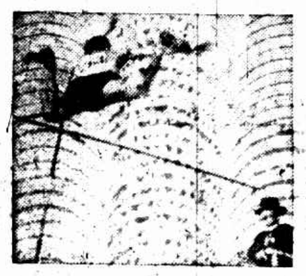

符保盧之肌肉（中宣委會攝影）

劉長春二百米到終點（王開）

……全能運動五項總成績……

名次	跳遠	標槍	二百米	鐵餅	一五百米	總分
郝春德（滬）	六米六三八／七六九・三一	四六米七五／六八八・一二五	二三秒二／八二四	二六米八八／三〇三・四六〇	五分十八秒五之三／五一〇・四〇〇	三〇一〇・二九五
王季准（滬）	六米五二八／七三七・三六	四九米七六／五五三・四〇〇	二四秒／七三六	二九米四四／四〇七・四四	五分七五之三／五一五・二〇〇	三〇〇二・七〇〇
丁英傑（粵）	六米一四二／六四二・七九	四三米〇四／五[illegible]六・一	二[illegible]秒三／七〇三	三十米二二／四三一・三八	五分廿四六／四九七・一	二七七九・四七
鍾季衡（京）	六米〇一七／六一二・一六五	四三米三四／五四・三五	二六秒／五一六	二九米〇三／三八五・一六	五分五秒六／四六七・二	二六五四・八

……十項運動前半部成績分數……

姓名	百米	跳遠	推鉛球	跳高	四百米	
[illegible]（[illegible]）成績	十二秒一	六米二七三	十一米四九	一米六二	五七・五	三一四六
分數	二四三分	六九八・三八五	六一〇分	五四〇分	六五〇分	・一八五分
張[illegible]伸成績	十一・七	六米一九七	十米三一六	一米六五五	五七・四	三一〇六
分數	七二八・二分	六五六・二六二	四九七・六分	五九九・七分	六六九・二二	・九八二分
[illegible]陸成績	十一・七	五米九七一	八米九八七	一米六八五	五七秒四	一九〇七
分數	七三八・二分	六〇〇・八九五	三六四・〇七分	五四九・九分	六五九・〇八	・一九五分
劉夢[illegible]（晉）成績	十一秒二	六米一六六	八米八三	一米四六五	五六秒九	二七九三
分數	八五七・二分	六四八・六七	三四九分	二六七・一分	六七一・三六	・三三〇分
楊[illegible]雄（冀）成績	十一秒九	五米四九二	八米九一	一米六五五	五七秒九	二三六二
分數	六九六・六分	六六九・〇〇五	三五七分	五四五・七分	六三九・四分	・三〇五分

◇……劉仁秀・蕭鼎華均幹兩項・卽棄權・

千六百米接力決賽
上海隊破全國

上海　北平　福建　南京　三分二十一秒四破全國

（上海隊李延祥・劉福康・董叔昭・曾榮忠）

▽……按全國紀錄爲第十五屆華北運會遼寧隊所造成之三分四十一秒四、遠東紀錄爲日本所保持之三分二四秒二、世界紀錄爲十屆落山磯世界會美國隊所造成之三分八秒二、

男子千六百米接力、共六隊出場、爲上海・北平・福建・南京・河北・四川等、預賽改爲決賽、

四百米接力報名參加共十八單位、臨時棄權佔半數、共分兩組、第一組九單位、第二組四單位、每組均取三名、第二組四廣東隊一路佔先、以四十五秒五分二達終點、上海隊第二約二米餘、擁有程郝宿董四將、除董較差外、其餘三者皆名出全國、郝以參加五項、須保持實力、本擬放棄、後經敦促、改任第四、並由宿棒董程三人拚命、北平隊亦非弱者、出發後、形勢佔先、第一棒後、上海漸漸追上、第三棒金冠得手、更嘗穩定、但程郝接棒時稍緩、否則成績當可稍好、

一時空氣緊張、視線集於上海北平兩隊、上海第一棒爲李延祥、北平爲王精熹、鳴槍起賽後、王李均爭領向前、至三百米時、李愈加速、王因體力空虛、奔跑無力、漸被南京福建超過、上海第二棒爲劉福康、北平游濟華接棒時、兩人□相差十米許、游力追、前半部速、至後半又因氣力告竭、復被京閩兩隊超前、至第三棒、上海董叔昭與北平張光世相差愈多、但張用力追、漸追出京閩兩隊、第末站、上海曾榮忠一衝到底、羅唐降力追、但相差已達二十餘米、第三爲福建隊、落後十餘米餘、第四南京隊不幸以半米之差見屈

越辦越慢越糟
五項千五米及十項之四百米
舉行時　天已昏黑

夜鬭馬超、大會辦事越辦越慢越糟、昨日五項之千五百米及十項之四百米、竟候至伸手不見五指、來去撞倒人時、始舉行、弄得選手精疲力竭、人仰馬翻、舉火爲號、天既夜矣、起步時只聞槍聲不見烟、幸而英明的辦事人、高懸兩盞燈、使計時員知道起點所在、

□白虹代表滬市出席全運者、凡十六人、現以顧或・曾數之半、榮忠・符保盧奪得二冠軍、爲滬市增光、白虹同人、欣喜異常、昨已拍電致賀、

□陶英傑中欄第一、昨日滬上友人拍電道賀、會場計有十餘人之多、會場電報局、一一投送、陶君接電後、笑容滿面對記者曰、此次接到賀電之多、實爲第一次、

虎牌

明星花露香水

香：幽馥且靜經久不散

紋：美麗悅顏去垢止癢

色：鮮明皎潔不沾衣襟

價：高貴低廉人人樂購

上海四馬路 中西大藥房總發行

南京門宿橋 環球飯店

下關二馬路 東南店

聯合廣告

大華鐵廠

要買最新式最實用的傢具，請到大華鐵廠去走一遭，包你滿意！

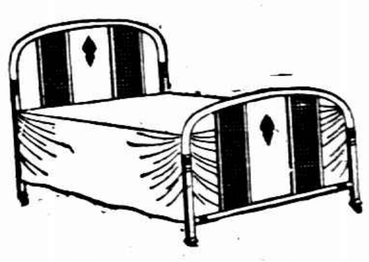

品類繁衆歡迎參觀

大華鋼床鋼具，專爲顧客謀永遠享用，故選料最精，漆色最好，比衆牢靠，比衆適用，現在一律特別減價

星期日照常營業

秋季鋼床鋼具大減價

特別大犧牲品

□自六折起□

▲鋼管帆布躺椅 原價十元特價六元

▲鋼管帆布摺椅 原價六元特價三元六角

▲角鐵小孩床 原價十二元特價八元

總店　南京虹口[illegible]

支店　江西路三洋涇橋　北京路公益弄橋　南京太平路

八十米低欄第一韓行素（王開）

女子推鉛球前四名馬驥孟健置徐文英湯季芳（王開）

陳榮明躍欄姿勢（王開）

標全國運動會討論國貨運動器具選擇會議結果爲本公司所出之各種運動器具舉有標準稱爲合用而球類出品尤富特色所以本屆全國運動會全用本公司之出品

註冊商標

本廠出品經全國體育協進會正式採用其特點有三

標準合用

價廉質堅

完全國貨

備有目錄函索即寄

各埠批發尤所歡迎

上海良友體育用品製造公司

老靶子路四六四號　電話四二六一五號

種種特色

輕暖．衛生

色料．耐久

可以．洗滌

價廉．無敵

完全．國產

旅行居家均不可少

學發化經濟化之西裝衣料

海京呢絨

質料比舶來品耐穿　價目比舶來品便宜

新由天津運到大批各種秋冬兩季國貨時裝呢絨衣料花樣新穎顏色美麗專供中西時裝之唯一衣料　惟冀各界仕女駕臨參觀

全上海總經理處　北四川路　和昌呢絨號

價廉物美••各界歡迎

上海

連宏記運動器具公司

四川路四一九號（中國旅行社對面）

專售各種網拍球類一切運動用品

貨品精良定價低廉

全運期內特派專員常駐南京經理處正中書局（楊公井口太平路二〇六號）

精工穿脩各種球拍

歡迎各地選手惠臨參觀

全運會牌樓下　一幕趣劇

約會情人　書遺桌上

南京訊、第二屆全運會……[illegible]

◇◇◇蘇州人　馮金標、年約五十餘歲、住蘇州護龍街某號、在遜清時、曾爲稱統多年、略識武術、革命後、馮改業商、現在山塘橋下開設南貨店、僅生一女、取名憶鵑、芳齡二七、曾在某師範畢業、因馮擇壻甚苛、日以舊道德觀念過深、凡非詩書世家子弟、及精通武術、稍有聲譽遺產豐富者、不能充作東床、故女尚

小姑◇獨處◇

曾欲入東吳大學肄業、以資深造、而其父則表示反對、並稱際茲時代、女子應無才便是德、致女畢業後、即日居深閨、無所事事、時與同學出入公園、藉以消磨光陰、會有同鄉趙一森者、與女同庚、住蘇州胥門內、曾與女作小學同學、青梅竹馬、兩小無猜、故情感頗好、及小學畢業、各自東西、仍魚雁往通、

早訂白首

之約、而憶鵑於父前、幷未啓齒、趙雖人品不俗、學識豐富、奈以家庭素寒、學費悉由族中湊集、故難邀女父同意、惟二人發生關係、業有多年、此次全運會在京開幕、趙亦隨同學選手來京、先期約女、乘此參觀全運會之便、藉解兩地相思之苦、女接函後、即於前日來京、當改名、與趙同居於二郎廟某醫院內、每日赴全運會、趙之同學、皆以女爲趙之未婚妻、羨其樂也融融、而憶鵑離蘇時、因恐老父阻止、故乃不動聲色、潛行走出、不意將趙之約函、遺於房中桌上、竟被老父拾得、於昨

追蹤來京

當赴全運會四處找尋、無如觀衆擁擠、一時不易找尋、故只在大門前彩牌樓下守候、果於下午五時、詢趙與女由階來、談笑甚歡、馮驟見愛女當前、即將二人截住、並斥趙誘拐人女、幸女堅稱與趙無涉、因慕大會熱鬧、故未告明來京參觀、馮見女不認與趙同來、遂將趙放、當雇車偕女離會當晚離京

李靜淑之兄　爲妹求伸冤　決向上海法院　始亂終棄

北平訊、北大西齋自稱之女郎李靜淑（見圖）、自經棄殺後、即暫居宣武門外大仙娘娘廟、詳情已載昨日時報、茲悉李兄對於葛天民、決向法院起訴、請治以始亂終棄之罪云、

交際場中邂逅相見恨晚……◇

少女不知世道險　同居不久被棄受辱　悲憤之餘訴諸法

潮州旅滬富商楊紹臣之子崢程、字飛（見圖）、年二十五、一翩翩美少年也、家住西自來火街餘慶里十一號、飛年少風流、每華燈初上、輒出入於交際場中、在交際場中、得識一女、大有相見恨晚之概、女名陳文英、年二十四、

◇◇◇名門閨秀◇◇◇

也、兩情纏綿、遂於前年締結未婚、後同居於貝勒路永祥里九號、當時楊之家長尚未知悉、陳乃促楊稟明父母、俾可早日舉行婚禮、免使外人嘲笑、楊亦允之、並約女明年正式結婚、詎美景不常、同居未數月、楊又與汕頭路小喬紅書寓之文化老四發生愛情、而對陳忽呈冷淡、至是年十月中、楊忽稱出外、令女寄居他處、女信以爲真、當即寄居白克路祥康里五號之知威處、約二月、楊之

◇◇◇音信杳然◇◇◇

而日用所需、毫無着落、乃託人四出探詢、終無眉目、不得已再遷至愛多亞路鄰樂邨十二號、而此時忽有人告以楊已另有所歡、每晚必雙雙在辣斐舞場跳舞、女聞訊愕然、知係受愚、當晚即赴辣斐舞場、果見楊偕一少女、伴舞於音樂聲中、女驟見之下、痛憤欲絕、即上前向其質問、而楊惱羞成怒、一拳湊開之下、而一拳又出、中陳額角、陳女大哭、經旁人勸阻、始

◇◇◇悻悻返寓◇◇◇

孰知中途、忽有四五無賴、將女扭住痛毆、並謂以後不准往楊處、時在半夜、呼救無着、致遍體鱗傷、後經補送往醫院醫治、事後知該四五流氓、係楊唆使、陳女悲憤之餘、遂延律師具狀第二特院、控楊始亂終棄、侮辱傷害、法院准詞、於午中係推事開刑二庭審、楊延汕一平等律師辯護、陳女着黑海綢旗袍、革履短髮、薄施脂粉、站立原告席內、默默不言、似有無限悲哀也、孫推事即訊據原告供如上述、因被告未到、遂諭改期十七日再訊、

徐重道國藥號

接方送藥　代客煎藥

電話通信派人駕車前來接方回店配就當即送上不取力錢　照方監煎藥力準確手續完備清潔穩妥取費極廉每帖一角

總號上海愛文義路泥城橋西　日電話九一一三三　夜電話八一五一四

好萊塢照相公司

注意　取消一切虛偽廉價　空前絕後偉大貢獻

藝術交際照

照片半價贈送加倍油色放大

四寸一元五張　附十寸放大一張

六寸元半四張　送十四寸放大一張

注意　五週紀念特別犧牲　爲日無多欲攝從速

地址四川路上海大戲院對面　電話四六八一九號

欲購新式國產毡帽者◇請向上海公共租界北石路香粉弄口對面

德大蓆帽行

敝行歷年來辦國產毡帽……[illegible]……定價便宜零躉批發格外克己……四喜毡帽名目花色繁多不及細載……電話九〇二九二號

精製……緞裏海絨帽　緞裏呢絨帽　緞裏羊皮高帽

臌脹

贈遺精早洩秘方

[illegible]

正威藥房發行

上海畜植牛奶公司

A字牛奶優待九折

華界租界均可送到

接洽處北四川路一二〇九號　電話四六八八八號

全新男女結婚禮服出租

天福洋服公司　北四川路……[illegible]

催眠術

上海……心靈科學局

爲除後患　殺同胞及其婦　綁去失蹤　凶多吉少

[illegible]

張裕泰爲粉

[illegible]

遨弟共司賬

[illegible]

以先發制人計

[illegible]

無十涉之必要

[illegible]

卒被綑縛而去

[illegible]

勒吐精代乳粉

用勒吐精代乳粉育小兒之哺乳皆因發育健全此粉用純潔鮮牛乳以科學方法製造性質與人乳成份同故適合小兒之胃

樣品券

奉上郵票兩角請寄勒吐精一樣罐及育嬰指南一冊此致上海郵政信箱七〇五號英瑞煉乳公司

姓名

住址

育嬰珍品

妓不孕

[illegible]

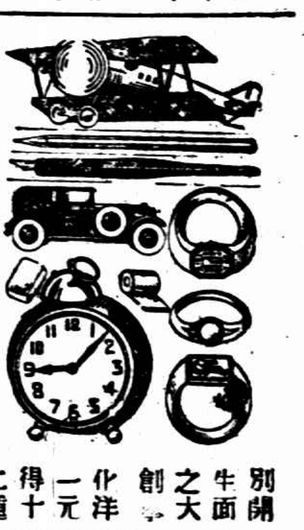

別開生面之創作一化洋一元得十二種

開幕大贈送

[illegible]

今日全能運動結束 球類將近短兵相接 明日開始男女游泳比賽

十五日

男女田徑
一 百十米欄(十項) 下午二時
二 鐵餅(十項) 二時三十
三 四百米接力中距離 二時三十
四 中等跳高(十項) 下午三時
五 撐竿跳(十項) 三時五十
六 千五百米(十項) 下午四時

足球
遼寧對安徽 第一場 下午二時
[illegible] 第一場 上午四時

籃球
南京對[illegible] (男)籃球場九時

網球
[illegible]對上海 (女)女子場九時
[illegible]對河北 (男)籃球場十時
哈爾濱對河北 (女)女子場九時
廣東對湖南 (女)女子場二時
南京對北平 (女)女子場三時
中國對上海(女) 第一單打 網球第一場 上午九時
四川對湖北(女) 第二單打 網球第一場 上午九時
雙打 網球第一場 下午二時
第一單打 網球第三場 上午九時
第二單打 網球第六場 上午九時
雙打 網球第二場 下午二時
山西對南京(女) 第一單打 網球第四場 上午九時
第二單打 網球第五場 上午九時
雙打 網球第四場 下午二時

排球
江蘇對北平 (女)第二場九時
湖南對香港 (女)第三場九時
河北對南京 (男)第一場三時
廣東對江蘇 (男)第二場三時

壘球
香港對上海 田徑場 上午九時

液體賽跑

粵港將成為世界人魚 男錦標希望粵滬於港 女冠軍得分推穩於粵 上海市遼寧青島佔第三位 ◇也有人謂不然乎◇

第二屆全國運動會的陸上田徑競技、已於前日舉行完畢、水上的游泳比賽、將於十六日起開始角逐、屆時北地健兒、南國佳人、都要在那池一顯身手、誰也不肯示弱、而新紀錄的層出不窮、也是先期可預料的、現在以男女全部十二項中、作一簡單預測如下、

男子部

五十米自由式

此項成績之能達三十秒的、只陳振興・王秀山・溫敬令・石錦培四人、其中以溫敬令的成績最佳、唯恐不敵智足多謀經驗豐富的南國健兒陳振興、屆時能得決賽權的、不外下列六人、

陳振興・石錦培・溫敬令・王秀山・余榮邦・吳級文・

一百米自由式

在這一項中、全是粵港健兒的勢力、滬遼人魚、恐不能上名、因為廣東的陳振興陳其松、香港的郭鎮恒・梁偉生都有一分以內的實力呢、下列六人、希望極濃、

陳振興・陳其松・郭鎮恒・梁偉生・王日雄・溫敬令

四百米自由式

遼寧史興隴雖然以五分五十九秒三雄居全國、然照記者眼光看來、一定不敵香港郭鎮恒、廣東石錦培在這項中、也抱着極大的雄心、此外陳其松周達雲楊慧瀧的實力也非常雄厚、及第四人、或如下々、

郭鎮恒・陳其松・史興隴・石錦培、

千五百米自由式

千五百米全國十傑成績相錯極大、能在三十分內游畢千五百米全程的、有史興隴周達雲等八人、其中以史興隴成績最優(二十三分三九秒三)、可穩取首席、經幾度淘汰後、將存下列八人

史興隴・周達雲・石錦培・勞吉誠・孫喜文・王鴻龍・董景純・張雲起、

一百米仰式游

眼見得這一項又是港粵健門天下、楊元華・周端琴二人、若能努力奮鬥、或可佔一席地、下列六人最有希望、華北健兒、恐望波(波浪也)莫及、

石錦培・郭鎮恒・陳其松・周瑞琴・陳振興・楊元華・李漢祺、

一百米俯式泳

最近在滬市會以二分十九秒六破全國俯泳紀錄的楊元華、誰不知他是一員健將、且是上屆杭會的冠軍、但是他尚不能入選十傑、因為港粵健兒的較他好的有八人之多、即以福建鄧重煌(三分十五秒)河北董景純(三分十六秒五)而論、尚且不足與他們一較、何況……下列八人、將於決賽陸續泳至終點

勞吉誠・王耜民・郭鎮恒・楊慧瀧・董景純・楊元華・

一百米自由接

上海既被廣東香港吃癟於五十米中、在此項勢必出全力以爭、滬隊溫敬令余榮邦徐享尹衍均此四人者、接棒純熟、成績優異、一鼓作氣、擊退廣東、或能成為事實、名次大約如下、

上海市・廣東省・香港區・青島市

女子部

五十米自由式

香港諸姊妹的成績、較之鬚眉男子、有過之無不及、全運會或將包辦、最可惜者、作名單中、得決賽權者、不外下例六人、

楊秀瓊・楊秀珍・陳玉輝・劉桂珍・梁詠佩・龔希笈、

一百米自由式

名次和五十米或不相上下、北地女同胞仍難插足、

楊秀瓊・楊秀珍・陳玉輝・梁詠嫺・梁玉珍・何文雅、

一百米俯式泳

香港體協之所以不惜巨大經費、遣派女游泳選手多人者、其目的即在此游泳錦標乎、這項港選手也將包辦矣、

楊秀瓊・劉桂珍・楊秀珍・梁詠嫺・劉奏嫣・胡其媛

一百米仰式泳

遠東代表陳玉輝(粵)或將予香港選手以大打擊、滬隊龔希笈當年曾在東亞游泳池中大顯身手、雄心不小、或能為上海得僅有的一分

楊秀瓊・陳玉輝・劉桂珍・楊秀珍・梁詠嫺・龔希笈、

一百米自由接

冠軍當然是香港、上海市有追出廣東省之可能、青島以漁代勞、可望有優美的表演、名次大致如下、

香港區・上海市・廣東省・青島市

男錦標 廣東・香港・上海・遼寧・

女錦標 香港・廣東・上海・青島・

(周國材)

全運雜寫

子日

當民國二十二年雙十節之前、[illegible]西天[illegible]國星[illegible]、[illegible]全國大學大興動、[illegible]占[illegible]、方[illegible]二十一[illegible]山下、作技能上之[illegible]、[illegible]一[illegible]、[illegible]新紀[illegible]、[illegible]、[illegible]者[illegible]、[illegible]然、[illegible]西天[illegible]之[illegible]、[illegible]大[illegible]、[illegible]夕之際、[illegible]其[illegible]、[illegible]

大會 之所以慶成功者、(一)運動選手、久蟄思啓、(二)場地設備、堪稱完滿、(三)集全國精銳、較一日短長、譬之文事、儼然舊制庭闈、其有不全力以赴、奪魁而返者乎、

男子 破者十一、平者一、未破者衹餘其三而已、記者以為陳實球之於十項、應盡其力於鐵球、張齡佳之於十項、應盡其力於鐵餅、林柳暗花明、又擾新異境地、即大會應請劉長春表演四百米、以期混元一氣、圓滿結束、

上海 隊之到會也、神采飛揚、不可一世、北平隊之到會也、悶頭睡覺、靜養精神、(除一二人外)田賽相持至第三日、上海隊遭覆沒、卒賴符曹陳素質勝人、力挽狂瀾、輕於得意、豈可為訓乎、

老將 與新將相伯仲者、老將必勝、如譚明之勝鐵牛、林紹周之勝柳英俊、張齡佳之勝冷培根、郝春德之勝張嘉夔、等皆是也、此皆經驗之關係、是運動員以勤於比賽為宜、

長春 不僅奔跑速度絕倫、其意志之堅定、毫無慌張之態、確有人所不能及者、此次全國名將雲集、廣東聲勢、更欲奪人、若處他人、必懷忐忑、劉則毫不在意、與人談話、妄自浮誇、亦不讓鋒藏假、此卓然大將風度也、江上陳陵、技既精純、人復謙和、惟臨陣而懼、此其短處、故每遇大會、成績反拙、

北平 諸將中、王精熹使人失望、比賽前數日、常見與電影明星翟仟還、結果一落千丈、謹贈王君二語、「胡調不能運動、運動不能胡調、」

滬上 錢行素迭破全國、鋒頭獨健、時代之寵兒也、法國以台絲斯盃為國寶、我人之於田徑、當視劉長春符保盧錢行素為國寶、舉國希望、全在斯人、乃有八百米某君、日夜追逐其後、時見夜深、而猶徘徊場外、寄語滬君、願宜自愛、毋以自己不肖、而拖國家入魔道、

大會 場地雖佳、招待頗形不週、選手飯食、均趨商場、食品欠潔、因而腹瀉者纍纍、如曠日持久、其不患病者幾稀、試觀第四日成績、反多不及二三兩日之精采、可徵也、主持大會之人、幸毋以大會為點綴之品、或官樣文章、祇求外表像樣、即得之矣、

萬米 決賽忽起糾紛、少數人竟以為金仲康少跑一圈、此誠異事、金仲康與谷得勝干正林形影不離者、自第六圈起迄十七圈止、凡十二圈、此眾所共覩之事也、謂金少跑一圈、其前六圈乎、抑後二圈乎、含二圈或六圈被拋離一圈之人、其才必不堪問、豈能再形影不離併肩跑至十二圈之多、以此推測、不辯微明、金仲康過往成績、宣示在外者、約三十八分、人多輕之、震於山西軍之名、遂馬首是瞻、成見在胸、無怪臨事錯亂也、

一百 米決賽時、劉長春鵠候一小時之久、使其銳氣再衰三竭、符保盧因賽過晚、天色昏黑、無法縱跳、均未能造更優異之成績、說者均歸罪於大會、夫運動員之於成績、必也精神技能、觀感、環境、場地、各項均在優異之時、始有美妙之表演、此尚千載難逢之機、而以主持者之疏忽、輕輕斷送、豈不令人浩歎、

男子排球

滬粵之勁敵也 港不費力勝湖北 奪標時必有一番血戰

中有出席遠東老將 前導・換句後・李・曾・晉隊

男子排球、香港與湖北、港隊屢次出席遠東之名砲手陳錫炳、曾經奪錦標及後起之秀胡棉東、張聲華南之李沃林等、實力與滬粵不相上下、將來奪錦標必有一番血戰、鄂隊中除王福杰尚屬不差外、其餘平平、昨遇香港、遂如劉紀文造中山路時、用九南拉草棚、應聲而倒、此次觀眾震於陳曾之口、台上擁擠不下二三千人、粵中各隊員指導、多來觀測虛實、

比賽結果 第一局 十一比五、第二局十一比六、第三局二十一比七、港隊勝、戰況成一面倒、眾皆注意港隊諸英傑之表演、陳錫炳躍起時、肩上網齊、手起球落、如擊無人之地、曾經全有如砲台、救護皆嘆觀止、戰約一小時、滬粵隊員切切私議而退、

香港隊 [illegible]

湖北隊 [illegible]

閩勝晉 三對〇

男子排球、閩對晉、閩隊排球在山西尚在萌芽時期、故昨日出賽即被淘汰、福建以三比零被淘汰、領隊王炳輝・林長源快球合演、尚有可觀、二三行平平、

第一局 上半時晉隊略佔優勢、以十一比零大敗、下半時王敬燮爭回兩分、後林長源等復一鼓造成、比數二十一比二、

第二局 上半時兩方尚有相當競爭、閩林頗佳、以十一比六領先、下半時晉隊獲二分、一蹶不振、以八比二十一敗、

第三局 晉隊努力進取、趙恂與王敬燮聯合攻敵、收相當功效、但因對方前軍攔網利害、廖登明高壓有力、遂被以六比十

女排球 湘勝京 3—1 蕭美貞 湖南姊妹們 獨木難支大廈

(子材)

女子排球湖南勝南京、京隊蕭美貞前曾代表北平、出席全運會華北參多次、素精排球、此次代表南京、因不得同隊合作、獨木難支、雖敗猶榮、湖南全隊人材平均、誠為勁旅、戰績如下、

第一局 首由湖南陳洪瀛開球、連得三分、後南京蕭美貞以一擊奪回、上半局南京以十一比十小勝、易地後、南京隊繼續努力、加以湖南隊發球有兩次失誤、遂以二十一比十六勝第一局、

第二局 起始、湖南蕭錦先發球、記記有力、加以陳淑芳順勢建功、南京蕭美貞・胡瓊林等爭回數分、但京以二比十一先負、下半時湖南隊氣勢更盛、蕭美貞孤掌難鳴、南京以六比二十一大敗、

第三局 上半局南京隊陣勢頗亂、湖南隊陳淑芳・陳加傑趁勢近攻、連連奪記、以二比十一領先、下半局蕭錦英以手溜彈攻敵、屢中要害、南京隊不支、以八比二十一敗、

第四局 湖南隊大事攻擊、南京隊後方漏洞太多、遂被湖南以十一比一遙領、入後蕭美貞偶一得機、以快球致敵死命、但因後方未能源源接濟、遂又以十比二十一負、結果三比一、湖南隊勝、

南京隊 [illegible]

湖南隊 [illegible]

棒球平勝滬 九對五

男棒球滬對平、滬先攻、一無所得、平連得四分、二三兩局、雙方嚴守陣線、均無分、四局極力反攻、憑胡亮顧得勝、李長芳造成滿壘、吳振邦一次擊回二分、而相繼奪一分、造成平局、平雖亦有滿壘之局、而竟失良機、五局上海安樂生登壘、吳振邦替跑、李金德又得二分、北平李貴賢又得一分、六局上海連死三員無分、平毛仁勝樂鼎、李貴賢又得二分、滬換投手溫聯東、較安樂生為佳、末局滬又連死三員、平勝滬、總結果五比九、各局分比、如下表

	一	二	三	四	五	六	七	小
平	四	〇	〇	〇	〇	三	二	九
滬	〇	〇	〇	四	一	〇	〇	五

雙方陣線

	平隊	滬隊
投手	胡靜	(安樂生)(溫聯東)
捕手	梁鼎	李長芳
一壘	李金德	梁扶初
二壘	李貴賢	吳振邦
三壘	[illegible]	[illegible]
游擊	[illegible]	[illegible]
左野	劉明賢	[illegible]
中野	司徒[illegible]	張光[illegible]
右野	古[illegible]偉	沈[illegible]

足球賽詳誌

遼豫之役

國士弱者、民衆未小、可憐的遼寧選手、有具剛毅的精神、遂而參加全運、亦自不論、其志可嘉、昨日下午足球隊與河南遇、初賽、兩兩勢均、俱無把、苦然可與遼北論、不如他們的奮鬥精神和活動的宿德、未始多人處、二時開賽、遼寧攻守頗見聯絡、河南隊長亦猛、遼寧球勢居上、河南球門守多險攻、上時遼寧勝一球、下半時開始、河南見振作、中中鋒十一、成一對一和局、人說遼寧隊氣勢甚足、壓在豫隊門內轉勝、李勝豫隊在三十分鐘內連得兩球、河南全隊由[illegible]以三對一獲勝、將於十五日遇上海隊、

▼遼寧隊

常玉英

尹晉卿　張公源　賈世傑

韋運濂　韋樹勛　張丕謀

于舜灝　吳元桂　盧元桂

趙明

▼河南隊

丁京勳

張學堯　王中鑫　李丙陳

馬世昌　趙中鴻　吳思和

史廷芳　陽東賢

汗學牛　劉榮邦

▼替補員胡文林　謝嗣楨

國術

射箭賽 周介臣 三中紅心 彈丸表演精采異常

◇◇◇國術射箭◇◇◇

比賽、昨晨九時在跑馬場開始、各選手均用一甲弓、距目標二十步遠、目標為紅心、次為白圈、外為藍圈、射中紅圈者得五分、射中白圈者得三分、射中藍圈者得一分、各選手、除北平之徐士驤年較小外、餘均四十以上、平六十餘歲者、鬚白齒缺、精神尤健、可見箭術不傳者、已數十年矣、

◇◇◇射中預賽◇◇◇

葉玉書(滬)犯規、取消資格、傅香安(豫)一白一藍、郭存善(豫)一紅、周介臣(平)一紅二藍、南海麟(平)一紅、張志遠(平)一白、楊玉恒(豫)一紅一藍、白子賀(豫)均未中、葛祥麟(平)一藍、徐士驤(平)一藍、千福海(平)一白一藍、

◇◇◇射中決賽◇◇◇

楊玉恒一分、傅香安(豫)零分、郭存善(豫)一藍、一分、葛祥麟(平)一藍、一分、周介臣(平)三紅三藍、十八分、徐士驤(平)二紅二藍、十二分、南海麟(平)一紅三白、十四分、千福海(平)一白二藍、五分、張志遠(平)一紅一白一藍、九分、

◇◇◇射遠比賽◇◇◇

選手均係北平、葛祥麟六五・八零公尺、周介臣八一・一八公尺、徐士驤七六・四三公尺、南海麟七三・一零公尺、千福海七三・九五公尺、張志遠六九・一五公尺、

◇◇◇彈子表演◇◇◇

均係北平選手及北平之武術名家十一時許亦舉行、即任裁判員、或射目標、或俱射、或彈與彈丸相撞、或仰擊、或左右射擊、技術精良、近數十年來所罕見、

・・・男子摔角・・・

中量級預賽、(一)善谷(京)勝全協利(晉)、(二)甘奎(晉)勝江桂(青)、(三)慰堂(晉)勝李長曜(平)、(四)常祿(晉)勝金器林(平)、(五)劉向(晉)勝何長山(浙)、(六)曾岐(晉)勝柯誼泉(新)、(七)張飛(青)勝劉玉秀(青)、(八)陳(豫)勝宋明生(蜀)、(九)德(青)勝周福山(豫)、(十)常賀[illegible]

・・・男器械決・・・

[illegible]

・・・女拳術決・・・

[illegible]

・・・國術表演・・・

[illegible]

游泳池入場辦法

㈠游泳比賽、除游泳選手、游泳裁判及游泳指導員外、所有本會職員、各單位職員、其他選手、及一切來賓、均須購票入場、但每日門票以二千五百張為限、㈡每張票價五角、以一人為限、㈢新聞記者入場券、每報館或通信社每天贈送入場券一張、電影攝影員、每大報館贈送十張、中央宣傳委員會照片攝影員六張、上海千[illegible]照相館攝影六張、播音員二張、每券均以一人為限、以上各券、由本會宣傳組分送、㈢游泳裁判員游泳選手游泳指導員攝影員播音員從游泳池大門入場、㈣觀眾從游泳池東西兩側門入場、㈤新聞記者從游泳池[illegible]門入場

競走表演 呂昆文造新紀錄

上海中華競走會競走隊、由指導陸雲田率領來京、昨日下午五時在田徑賽場表演競走、路程為五千米、成績為二五分二十四秒又十分之八、打破一九二八年上海萬國運動會周余愚造之二六分二十六秒之紀錄、計第一呂昆文、第二張造九、第三蔡小文、第四周如泉、因時間過晚、田徑賽項目大部完竣、故參觀者甚少、大會擬請該隊於十六日下午在田徑賽再表演一次、時間決提早、

小題小做

◇看你橫行得幾時 十四日上午、川鄂比賽籃球時、川先勝後敗、頗為懊喪、當時兵煞鄂選手、一川選手憤言曰、不要張狂、看你橫行到幾時、

◇周國淑肖黎莉莉 平女排球健將周國淑小小、所購黑呢帽一頂、終日戴着、狀頗瀟灑、人皆謂周小姐酷肖電影明星黎莉莉、

◇國術健兒上鏡頭 國術射箭決賽場中、有活動攝影師二人爭為各健兒拍照、各健兒因係破題兒第一遭、初上鏡頭、皆裝腔弄勢、手忙腳亂、

會場花絮

[illegible]

小消息

[illegible]

香港皮鞋公司 大減價

各貨特別便宜 買皮鞋一雙在十元以上即贈航空獎券一條 贈送現金五萬元

地址 南京太平路 [illegible] 北四川路 [illegible]

底價 無線電礦石收音機

九一八式 每只五元 如需全套另加[illegible]

一二八式 每只二元 [illegible]

上海瑞球廠行獨家經理 [illegible]

日俄集中　德解散國會退國聯　俄令德技師一律出境

曠男怨女陌路相逢一拍即合　不慣拘束浪漫私奔：恩人

杭州訊、於潛縣陳關生、有妻吳美英、（見圖）年方二十一歲、素性放浪、在原籍時招惹游蜂浪蝶、關生柔性忠厚、不敢干涉、今年春間、關生之姑母錢陳氏、邀回母家居住、以內姪媳如此情形、頗表不滿、遂加管束、美英不能耐、乃於本月廢歷二月二十三日出走來杭、在二橋址一帶徘徊、爲游民沈阿囡（見圖）所見、上前兜搭、陌路知音、彼此一言旣定、實行同居、儼然夫婦、而關生自妻出走後、邀怨姑母、以爲被彼所逐、乃來杭尋訪、其姑母、因爲探悉匿居處所、即報告該管公安局、在新橋地方將男女二人拘獲、一併解送法院審訊、均供認爲姘頭不諱、美英並供不堪姑之虐待、故爾來杭、沈阿囡係救我之人、不可誣爲拐云云、當由法官諭通姦須告訴乃能論罪、錢陳氏不能代理告訴、令邀陳關生到杭、再行傳訊、一面准被告沈阿囡、與美英交保、候再行傳案訊問、

浮屍半裸 只缺褲 身無傷痕 自殺　遺物當票 歪詩 家在上海

蘇州訊、太平橋陳家浜離滸墅約二里之河內、十二日下午四時、發現年約二十左右之少年男屍（見圖）一具、面目英俊、身穿汗衫、外罩白短衫、下體赤裸、岸上遺有灰□直貢□罩袍一件、青灰潤羅夾袍一件、玄色羅緞夾襖一件、玄色鞋襪各一雙、及皮夾一只、皮夾中有小洋二角、轉角票一張、卡片一紙、上印上海泥城橋新開路二〇八六號鴻順華洋百貨號建築材料部九十三號等字樣、及歪詩一首、遺物中亦無褲子、另有手表一只、及卡德路久康十一日期洋二元之當票一紙、並字條一紙、上書「附信□交民國路金剛棧顧叙生先生轉叔□龍章、弟日瑞章」、韓瑞章是否即爲死者姓名、不得而知、經地方法院昨（十四）日派驗結果、並無傷痕、足證死者係十一夜或十二晨由滬□□處自盡、

商人夜行被刺

前日下午八時許、有住居長安路二八八號之商人、名浦玉田者、乘坐自備包車行至裕大德米行西首、忽路旁躥出穿黃色衣服之暴徒一人、手持利刃、將浦右肩猛刺一刀而逸、適該處四區公安局偵緝隊副領班秋壽實巡邏到來、幫同追捕、稍後擒獲帶區、受傷人送藍十字會醫院療治、該暴徒帶區後、供稱名凌浪生、二十四歲、上海人、不認刺傷浦玉田、且云與浦無怨無仇、而受傷者當時亦稱與該暴徒不相識、想係背景有人等語、惟浦之包車夫成阿二（二十五歲鹽城人）當時目睹、情願作證、故問官核供後、以有浦玉田之車夫成阿二確切指證、凌浪生砍傷浦玉田、雖不承認、不無可疑、仍交解局訊辦、

遊虎邱 死於非命

蘇州訊、昨日下午一時半、京滬路下行錫滬區車、行經半塘一〇八號鐵橋附近畔、有身穿軍服者、越過路軌而行、因躲避不及、被碾斃、後發其符號、名周柞標、有八十八師教導隊字樣之證章、旋由路局通知該師、當由死者之叔元亮（現充八十八師上尉軍需）扒來收殮、聞周年卅歲、新由廣東到滬、乘至蘇訪叔、偕其嬸母往游虎邱、不幸慘死、

敵員玩槍 彈入腹

昨日上午十一時十分、閘北虬江路西、大華車表公司[illegible]、[illegible]當時子彈[illegible]、[illegible]生命危險、

蘇俄將聘法人擔任技師

◎柏林十四日路透社電、蘇俄所僱用之德國技師、已一律奉諭立即退出俄境、其所遺之職務、將由法國技師繼任、

希特勒宣布　德決退出國聯與軍縮會議　反抗英美等國拒絕德國軍備要求　與登堡下令解散國會

◎日內瓦十四日國民社電、英外相西門今日在軍縮主幹委員會演說、強硬反對德國在軍縮公約第一期內重行武裝、並申請其他強大武裝國家在此後八年中、大減軍備、俾給與德國之平等權、與其由於增加德國軍備、實可自備減世界軍備以實現之、繼以美大使台維斯演說、完全贊同英政府見解、

◎柏林十四日路透社電、德國已斷絕其對國聯及軍縮會之關係、

◎日內瓦十四日國民社電、今日下午二時四十五分、國聯行政院開秘密會後時、德代表席既闃無一人、五分鐘後由凱勒博士通知行政院主席阿瑪度、渠已不能出席、惟迄於開會時止、國聯秘書廳尚未接到德國正式退出國聯與軍縮會議之通知、

◎柏林十四日路透社電、希特勒[illegible]宣布、[illegible]歐洲[illegible]列強之[illegible]、[illegible]會議、[illegible]

◎柏林十四日路透社電、[illegible]命令、解散國會、定十一月十二日選舉國會新議員、

德政府發布告　堅持平等主張

（柏林十四日哈瓦斯社電、政府頃頒發佈告、略謂、德國政府人民、一致具有實行和平安協諒解政策之志願、日以此種政策、爲各項決定各項行動之基礎、因此德國政府及人民、不欲以暴力解決歐洲國際社會之現存糾紛、蓋以暴力爲不正當之手段、故也」、佈告繼謂如其他各國、願採取同樣措置、則德國甚願以談判之方法、解決一切問題、又謂「德國政府人民、特此宣言、準備在無論何時、簽訂歐洲大陸互不侵犯公約、俾以保障歐洲之長期和平、並促進經濟之繁榮、而參加普遍之文化建設、德國政府及人民、爲其榮譽計、具有一種觀點、即以平等權利、賦予德國、實爲政治道德必需、欲令德國政府及人民參加國際條約、非此不可、德國政府及人民、因此一致決定退出軍縮會議、爲德國計、與其簽訂與凡爲惜名譽之人所不能接受之條約、毋寧準備忍受一切痛苦、布告結論、重述德國和平志願、謂「德國政府、特向德國人民、提出下列問題、即德國人民贊成政府在此佈告中所說明之政策否乎、並鄭重聲明、此乃人民自身思想、自身志願之表現否乎」云云、

舉行公民投票　決定政府政策

◎柏林十四日國民社電、德政府又正式發表將在國會內舉行公民投票、表示是否贊成政府退出國聯與軍縮會議政策、

意國態度如何　日內瓦有謠傳

◎日內瓦十四日國民社電、此間謠傳意大利有不久追踵德國退出軍縮之可能性、目下雖無正式表示、但私人方面已紛紛揣論、又羅馬電、意官場承認柏林之行動、不啻對於國聯與歐洲國際協調加以挑戰、足以妨礙國際與四國公約、但希德人此舉、或將僅爲欲得對方再行讓步之手段、

英報載日內瓦中人多信　日俄戰爭已無可避免　西方危機與東方局勢相逼俱來

◎倫敦十四日國民社電、今日晨郵報[illegible]、[illegible]局勢、[illegible]、宣稱日內瓦國聯中人、多信戰爭已無可避免、國聯正過一歷史上最嚴重之危機、據該報日內瓦通訊[illegible]、[illegible]力[illegible]、[illegible]成世界大戰、而遠東情勢、[illegible]、[illegible]

日俄問題◇◇◇

[illegible]

軍備問題◇◇◇

[illegible]

美總統反對戰爭　決不侵略鄰國危害和平

◎華盛頓十三日哈瓦斯社電、羅斯福總統發表[illegible]演說、謂帝國主義[illegible]、[illegible]和平者、如欲消弭暴戾之氣、使與志在和平之國聯合一體、則[illegible]、[illegible]和平之行爲、[illegible]、美國人民全體反對戰爭、美國民族決無侵略鄰國[illegible]、[illegible]大本領土之意、[illegible]、[illegible]世界大多數國家、亦均如此設想、「世界危機、[illegible]、[illegible]朝或朝年之間、所能奏效」云、

英屬地突增軍備

◎倫敦十四日哈瓦斯社電、[illegible]

俄日集中重兵於邊境

◎哈爾濱十四日路透社電、據由歐洲抵此之旅客聲稱、曾於途中見滿載俄兵之火車、絡繹開往西比利亞西部東部邊陲、每隔四十五分鐘、輒見軍車駛過云、聞「滿洲國」現亦集軍於哈拉爾附近、

◎東京十四日路透社電、據可靠消息、瀋陽長春哈爾濱現均屯集軍隊、顯爲防患計劃、而陽稱準備剿匪云、

俄向傀儡四次抗議　要求立即開釋俄員

哈爾濱十四日路透社電、哈爾濱蘇俄總領事、後向「滿」當局提出拘留中東路蘇俄職員之抗議、要求立即開釋、按此爲第五次抗議矣、「滿」當局仍置之不理、此間工商業現仍停頓、各界切望雙方爭執得早解決、庶一切可復活動、

日發表非公式聲明　稱蘇俄計劃已失敗

東京十四日聯社電、外務省本日關於俄政府公表秘文一事件[illegible]、[illegible]「滿洲國」[illegible]、[illegible]

日方仍在湯山附近掙扎　日方續派兵至牛欄山一帶　日機二架又投彈轟炸

◎北平十四日電、軍訊、十四日子刻、竄東西杜林莊方部、南邊大將莊網圍莊東西辛港劉家河村等處、被中央軍擊退、

◎北平十四日電、牛欄山方部、仍圖犯潮河東岸、

林承輝在平被綁

◎北平十四日電、前駐俄領事林承輝、（閩人）被綁、

◎北平十四日電、日機二架、今晨飛東西杜林莊衙門村一帶、向方吉部投十餘彈、損失在調查中、

◎北平十四日電、駐古北口日軍、十二日晨、用載重汽車四十餘輛、運兵約六百餘、攜山砲機槍等、分駐牛欄山順義密雲懷柔佈防、阻方向竄、日軍開往懷柔者有三百名、

◎北平十四日日聯社電、方吉聯合軍沿停戰協定境界向白河沙河東方地方移動、十三日到洪柿莊、其數約一千餘人、日軍佐枝部隊十日下午由懷柔向牛欄山開始前進、今晨在某地取戰鬬姿勢、展開陣形、於空軍掩護之下、對方吉聯軍開火、中國中央軍在蠻子營古柳樹村附近、構築防線、與北方日軍相呼應、夾攻聯軍、又停戰區域內之公安隊一部、已由順義方面開始行動、方吉聯軍現在牛欄山白河順義、高麗營間之三角地帶內、被日軍中央軍與公安隊包圍、中日軍定於明日中開始總攻擊、

◎北平十四日電、閻王中字十四日晚來平、商方事、

日電傳　黃郛開政委會　審議中日一切問題

◎北平十四日日聯社電、黃郛決派李擇一赴日本、殷同赴「滿洲」、同時於十八日召開停戰協定成立後之第一次華北政務委員會、審議中日懸案及東北軍善後問題、昨已對宋哲元・于學忠・韓復榘及傅作義徐永昌等各將領發出招電、

◎北平十四日電、李擇一今晨由津赴滬、殷同十四日晚赴榆關、

◎天津十四日中央社電、殷同李擇一十四日午搭津浦車赴京、向中央請示、略有耽擱、即赴滬、晤日使有吉後東渡赴日、外傳殷李取道長春不確、

日仍對我採分離政策

◎東京十四日華聯社電、據日外交界息、日外務省之對華政策、仍取中國分化政策、即認華北爲獨立政權、凡關於華北之兩國間懸案、擬與黃郛接洽、郵政、海關、鐵路及戰區問題等、均不以整個之中日問題解決、倣張作霖時代之東三省、把華北由我國分離、使華北首先承認日手創之僞國、作日僞及華北之同盟、

汪精衛飛贛晤蔣

◎南京十四日電、汪因某項要公、須與蔣面商、十四日上午十一時、特乘將派來之甚可斯飛機飛贛、事前知者甚少、僅曾仲鳴一人送行、汪預定十六日返京、

暹京形勢緊迫

◎盤谷十四日路透社、此間形勢緊張、可以一九二七年中國國民軍向上海進行時之上海形勢爲喻、政府軍與擬沮遏革命軍之進逼盤谷、衆慮戰事蔓延於城內、聞革命軍分兩路前進、一路係由波伐拉台親王指揮、波乃王室中人、前曾任國防大臣、盤谷商業停頓、商舖多已閉門、銀行與外國使署由兵士駐守、當局已諭令城外居民移入城中、免遭危險、城中居民多已準備他適、現已有出城避往較安全地點者、全城人心惶惶、查此次革命、係過去十六個月中之第三次、城中人民、華人殆居半數、其中勞動家居多、據最近調查、盤谷居民共四十五萬人、

新疆戰事復起

◎北平十四日電、新訊、盛世才十二日由迪化出討馬仲英、謂因馬在哈密吐番、殺死漢人兩萬餘、發鈔票百二十萬、

平市炸彈

◎北平十四日電、十四日晨、前外義記洋貨莊有穿西裝者、投一重彈、爆炸聲極巨、貨物均炸毀、夥友徐振江、石宗敏、韓繼義、趙某、一人、均受重傷、已送醫院有生命危險、投彈者逃、

鼓嶼戒嚴

◎廈門十四日電、鼓嶼十四日晨會[illegible]、救濟大火、難民[illegible]已達七百[illegible]、電燈廠毀、[illegible]、[illegible]入夜七時即令市戒嚴、

東亞照相　贈送放大
五週紀念 大犧牲 洋十元 另有[illegible]
贈航空獎券一條
祗有今日一天了
有五萬元之希望
法租界八仙橋小菜場斜對面

沖曬特八部當日可取

兄弟球鞋之一
銷流總額
已破全國紀錄
廣東兄弟樹膠公司
上海培開爾路四七〇號

上海洋服公司
特聘專門技師精心設計定價低廉
[illegible]

尋人
十月十二日走失女[illegible]
[illegible]
沈金寶啓

贈送
施氏祖傳腎病救星
[illegible]

感謝痔漏專醫
江岳継醫師
[illegible]

贈券
大贈送金手鐲
[illegible]
銀星書局

博士美驪部
徵求半費部員
美驪醫事博士劉丁發明
根除雀斑法
雀斑 面疱粉刺等
[illegible]
上海南京路大通路口 電話九五五八

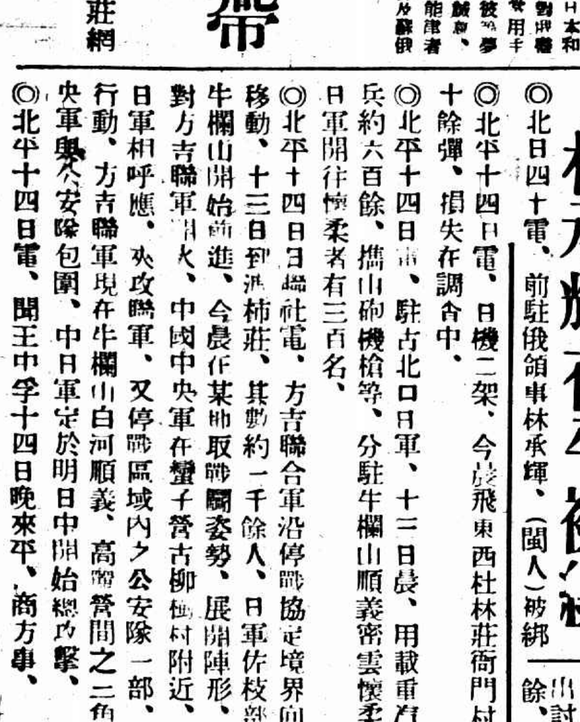

時報南京第二次號外

西報集矢德退國聯　俄令德技師一律出境

十月十五　今日連會報共計四大張

體育協會會章修改　分全國爲五區單位

王正廷張伯苓等當選爲董事

全國體育協進會董事會、昨晚在勵志社召集各省市代表開聯席會議、主席張伯苓、出席王正廷褚民誼及各省市代表等、討論事項、(一)修改會章第三條、以區單位、分華東・華西・華南・華北・華中五區、議決以省市特別區單位、(二)選舉董事、投票結果、王正廷二十九票、張伯苓二十八票、褚民誼二十四票、袁敦禮二十一票、郝更生十一票、沈嗣良念票、高梓十票、吳蘊瑞八票、宋家驊馬約翰各七票當選、至十一時許始散會、

女子四百米接力第一上海[illegible]　(王攝)

郝春德居五項首席

得力於二百米　跳遠標槍亦不弱

王季淮碰着鐵頭　好、都是自家人

在五項未舉行前、郝春德近日跳遠標槍少進步、記者已知其必破三千分而爲全國之大王、昨日出其全力、二百米僅二十三秒二、得分最多、鐵餅稍壞、王季淮自大會單項失意後、意圖在五項中一逞奇能、不料竟碰着鐵頭、以七・四九五分之差落後、倘彼跳遠能過六米六十、或二百米在二十四秒內、均可逞上、

五項第五名至十名成績總分

▽接特刊壹頁「全能運動五項總成績」

名次	跳遠	鐵餅	二百米	標槍	一千五百米	總分
宋淑章	五米九七二	三八米一三	二三秒三	二六米二一	五分五十秒	二三八七
(平)	六一●一四〇	三七一●〇十五	八一三	二八一●八〇〇	三二〇●八	●八一五
伊桂初	五米八一	四八米八二	二五秒	二〇米七一	五分十二秒四	二三五六
(粵)	五五九●〇	五五五●〇五〇	六二六	六八●六二〇	五四七●六	●二七〇
王玉增	五米九四八	三二米八〇	二五秒	二六米七六	五分九秒	二五一一●
(平)	五九八●二六〇	二二四●五〇〇	六二六	二九八●九〇〇	五六六●八	四六〇
楊振春	五米二九八	四一米七三	二六秒二	二八米一二九	五分二三秒	二三四三●
(京)	四三六●〇一〇	九七●〇七五	四九四	三六〇●八四〇	四八二●八〇	七二五
郝箇	五米四〇九	三九米六八	二六秒	二八米三九	五分二三秒	二三三三
(京)	六四三●二〇五	四一三●八〇〇	五一六	三六〇●八四〇	四八二●八〇	七●七八
曹果夫	五米五七	三九米五六	二四秒	二四米六二	五分三六秒	二三三三
(遼)	五〇〇●三六五	四一〇●五〇〇	六七〇	二一七●五八〇	四〇三●六	●〇四五五

女子四百米接力決賽中之一　(芳)

教部二十日召集會議　討論下屆會期地點

◎南京十四日電、教部定二十日下午三時、在該部召開體育委員會議、討論下屆大會日期及開會地點等事宜、

游泳明日開始

千五米提早舉行

◎南京十四日電、游泳定明(十六)日下午開始、一千五百米預賽提早於下午八時舉行、計分六組、每組約費半小時、故特將此節目提早、

萬米易魁後　男徑賽得分

上海市……二十五分
河北省……十三分
北平市……十三分
遼寧省……十一分
山西省……八分
山東省……六分
福建省……五分
南京市……三分
廣東省……二分
浙江省……一分

王春菁女士打球姿勢　(慶)

男女球類現狀

男子網球

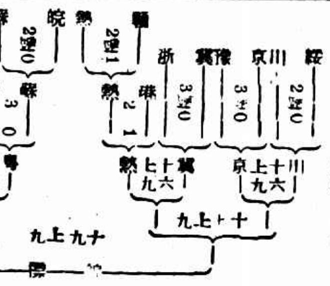

女子排球

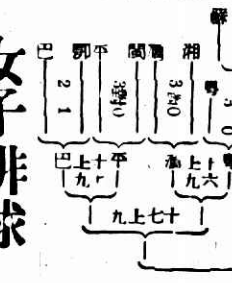

女子籃球

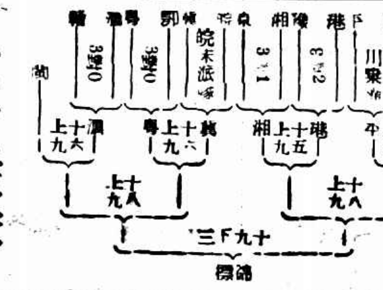

女子網球

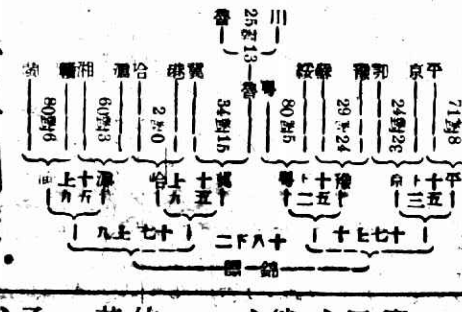

黃若[illegible]女士打球姿勢　(慶)

男子足球

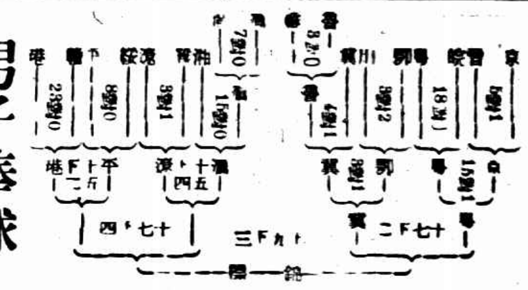

男子棒球

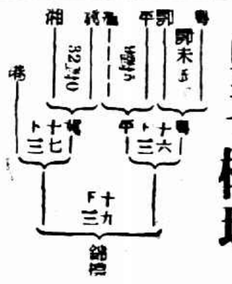

男子籃球

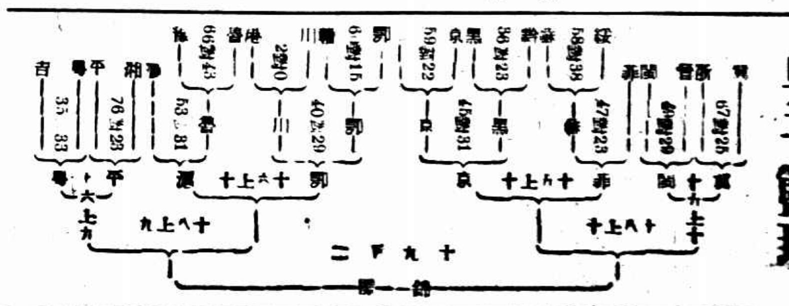

男子排球

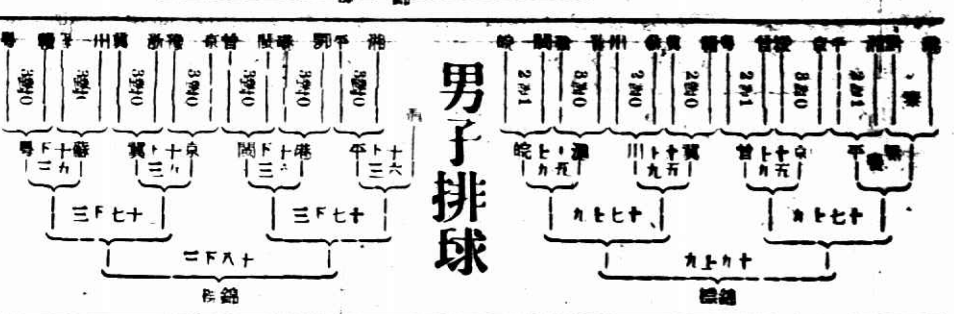

女子壘球

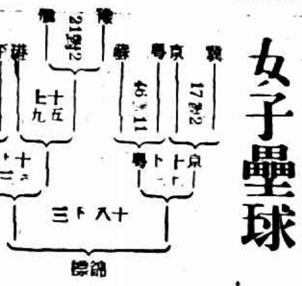

談東說西

◇……人老珠黃……◇

上海棒球首次出馬、竟遭失敗、一壘梁扶初爲十年前早稻田之棒球代表、老當益壯、精神甚佳、惟年歲漸老、行動略慢、是誠美中不足

◇……氣喘如牛……◇

昨日大會工作遲緩、五項十項自六時半始勉強完竣、計算分數、慢之又慢、且不肯當晚發表、經各記者包圍宣傳股辦公處、面見郭主任、多方說項、仍無結果、多數記者遂不經允許闖進密室、自動抄寫、老膝跑進跑出、忙得氣喘如牛、

◇……限制人數……◇

據大會、昨發表游泳賽售高價門票、美其名曰限制人數、各報記者僅門票發一張免票、倘使人多、老實不客氣、請解囊相助、

◇……示意……◇

某場籃球賽時、有二位小姐在傍觀看、每遇某隊得分甫畢、必打乙一下、以示得意、及後乙提出抗議、別老打我、再打我、將希望只輸不贏了、

◇……哭半小時……◇

八百米決賽羅慶隆第一、董叔昭第二、董雖場休、平宿舍啼哭半小時、

◇……攝一氣孔……◇

中華照相館攝影員手提照相機、在女宿舍門口守候機會、適孫桂雲小姐回宮、爲其所阻、向後一閃、恰碰在鐵帳杆尖上、嗶喇一聲、背心上開一氣孔、孫小姐不以爲意、揚長而去、

◇……大哥來臨……◇

商場內時報臨時辦事處、時有各地兒女英雄前來觀光、並探訪消息、昨日十項老大哥張齡佳亦惠然來臨、與譚邦傑計算分數、又八百米鄭森囑託記者介紹、要薛學海爲師、聞薛已返無錫、大爲懊喪云、

◇……銘箴　年……◇

前上海女田徑健將莊銘箴、昨突出現於會場、莊女士云、現任蕪湖省立二女中指導、九月七日練習跳高傷足、將於日內入中央醫院療治、

◇……活像蚯蚓……◇

上海中華隊競走、八十幾條飛毛腿、穿衣白袴、扭動着標準美人式的屁股、眞是好看、蕭美眞小姐說、好玩好玩、急死我啦、走得像蚯蚓似的、

◇……楊仁倉足……◇

前兩江籃球健將楊仁、現任湖南隊教練、北平交際花沈淑君、則爲手下健將、沈小姐非常活潑、

◇……爲何不睬……◇

上海交際花白璐、昨日在西看台下、與泳游健將史興隆及梅贊君胡瑞聲坐一起、記者每次走過、總看見他們間我爲甚麼不睬他、我說一睬你事情就多了、

◇……氣出毛病……◇

南京的蕭美眞談、今天的女排球輸給湖南、幾乎把我氣出毛病來呢

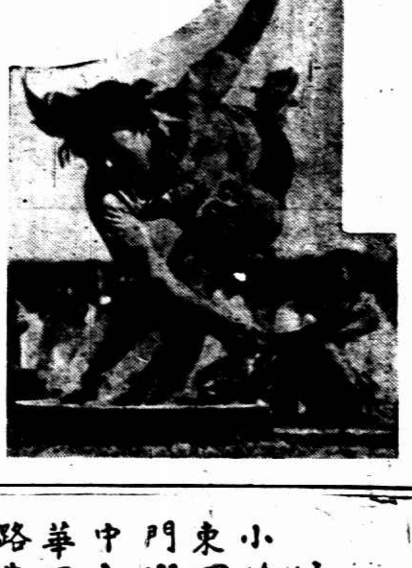

(士驊)

金仲康被貶入冷宮

一萬米糾紛　留下大會污點

◇江蘇體育協會提抗議◇

全國運動會一萬米、留下大污點、因會首之薄弱、當日裁判江蘇金仲康又將其貶入冷宮、另由一滑頭報告書、就此故意數錯了、聞其故吾其詞、據記者調查王正林監[illegible]萬米決賽在第十四圈時、金仲康一落後、余等、王谷自稱一圈半第十六圈、孫仍落後一圈路、我(十自上)曾稱金跟隨、至第十七圈、余就在後消隨、然至第十九圈、金仲康云、余將上前去、蕭並與玉係老友、欲子、以引谷上鈎、但谷知其計、並不窮追、金仍落後二十米、至最後一圈、因鶴合得知金非第一、孫未放鬆、而谷得勝跑向來放一標餘米、中計可知金仲康少跑一圈、谷勝爲第一也、谷[illegible]村云、卅四分四七秒二係[illegible]算金之非正式成績、而王谷得勝者、爲金仲康一圈之江蘇黃伯斌、應負相當責任、又聞江蘇總領隊[illegible]又爲裁判長之張鐵濤、向大會忽又取消金仲康、季已提抗議云、

全運選手今晨謁陵

南京十四日電、全運選手、定十五日晨六時、由褚民誼率領謁總理陵、獻花圈、

國術場巡禮

全國運動會昨(十四)爲第五日、上午除田徑[illegible]觀衆較少外、餘均擁擠、尤以國術籃球兩場最爲[illegible]、天氣轉急、國術有射箭射箭決賽、九時在足球場開始舉行、以知者不多、觀衆寥落、結果平調手向前四人、十箭中子中角者賽自發東特別、各省熱烈、移時北平選手表演彈丸、勢不一、以彈擊準、疾如[illegible]、射箭決賽、即任該處舉行、第一次賽卅三名均列中、其年齡均在古稀、精神矍鑠、老當益壯、黨均爲三十年前之武秀才、轉瞬習已久、尚能[illegible]出衆、北平選手中老年中年少年均有、以余七寶最稍優、年廿六歲、湖北八三箭連中紅心、全場歡騰實幸、第二次舉預選十均落伍、北平周介臣場守審、平調手中以馬祥林年最老、已六十五、瑞靜、前在陸軍軍營二十餘年、(慶)

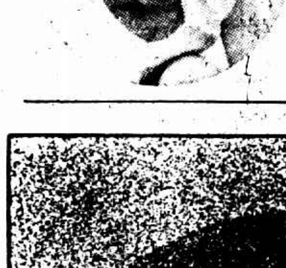

▲上海女田徑選手[illegible]行素

綢業界之權威

七十年來營容之大犧牲

老九章

綢緞洋貨莊

空前無敵大廉價　贈品　薄利

歡迎參觀　歡迎比較

本莊自舉行卅大犧牲、價以求○事事崇尚實際○不虛誇○不欺騙○極力精選貨質、低削價目○以合於實惠之原則○今又運到大批新貨○決計犧牲出賣○以酬知音之主顧○如諸君欲製新衣速來購取　本莊能以七十餘年之老信用○担保君獲得意想不到之便宜○此誠難得之機會○幸勿錯過

略舉大犧牲品如下

各色頭號軟緞綢料每碼一元八角
國產閃色時花毛葛旗袍料每件一元半
雪花薄毛葛旗袍料每件二元二角
印花西湖綢旗袍料每件一元
法國印花毛葛每尺四角起
新到印花雙縐每尺二角四分
雪白素綢每疋二元四角
閃色花毛葛每尺二角

地址　南京路盆湯弄口西
電話　九二一六九號

小東門中華路口

緒綸綢緞大同業會員

立興祥

綢緞洋貨局

八週紀念

無敵大減價

首創大犧牲部

爲商戰而犧牲

爲紀念而削碼

花色最齊價碼最賤

敬贈航空獎券及實用品

開獎在即希望無窮

打虎阿寶 深夜歸家卒被毒槍打死 家屬否認

前住法租界南祥家橋餘康里之白相人唐大寶(即打虎阿寶)、專以開設花會大聽筒於華法兩界及製售紅丸、積資頗豐、在皮少耐路二十號開設實華洗染店、並自備

汽車代步、本年七月間、指使花會大王易富根等持械凶毆二區一分所警士張憲章劉萬祥致傷、控由上海地方法院檢察處出票拘拿、阿寶因居租界、逍遙法外、但法捕房頗爲注意、會故阿寶即

迭次杳抄、遷居於福煦路口康樂邨十九號、前晚與友人等擬往跑狗場、因是晚無跑狗、遂回家、至十時許、有友人喚其出外

略談數語、家人晤聽見阿寶呼痛、立即出視、見面色慘變、已不能言語、旋即身死、惟聞身上頓間均發青、外間遂盛傳係被仇人以毒氣槍打死、詢之家屬、則稱急病身故、是毒氣槍打死之說或非確實也、

武昌 掘窖案判決 彭幼南拘役 追贓二萬四

漢口十四日電、武昌孔庚宅窖金被盜掘案、警告十四日判決、彭幼南成立損毀罪、拘役一月、追贓二萬四千元、修守望台、彭石蓀無罪開釋、警部發表負責談話、謂判後如有人證明贓款確數時、仍繼續追款、用於公益、

時日現

大批鯨魚過海東去 漁民經驗颶風預兆

徐州十四日電、海訊、青口發現大批鯨魚、長均丈餘、過海東去、漁民經驗稱、將發現颶風、已加防範、

陸家嘴艷屍 專制婚姻犧牲於 李菊影
滿臉淚痕丈夫到來領屍

時報前日所載在浦東陸家嘴浦面撈起形似女學生之女屍一具、茲悉昨晨十時、有一中年男子、名干家駒者、滿臉淚痕、前往南市救生局認領、當場認明死者爲其髮妻、遂備棺收殮、由腳夫將柩抬入揚州會館暫厝、死者名李菊影、揚州人、年二十三、幼在揚州讀書三年、於本年三月二十六日嫁與干家駒爲妻、干在本埠新北門東首保子弄九十二號恰和泰字號內爲夥計、係一純粹商人、當初菊影不肯嫁干、卒以專制家庭、無可奈何、嫁後心仍鬱鬱、致出於自殺之途、

瑞豐絲廠遭刼破獲
歇夥孫如成果有關係 新閘浴池捕獲要犯 潭子灣搜出贓銀

閘北潭子灣路三三八號瑞豐絲廠、有男女工共六百餘人、月前(星期四)下午二時三刻、正在發工資時、突來盜匪四人、內一女工人、入內後、一匪則在大門內把守、一匪守帳房門口、

兩匪皆有手鎗、闖入帳房、將所餘鈔洋悉數刦去、奪門而逸、事後檢查、悉被刦去鈔洋二千〇四十九元、角票一千六百二十五角、後該廠即報告公安局四區二分所求安里派出所、報二所、派巡官袁幹臣偵緝員方漸甫等出事地點、會悉該廠前有歇夥(即管車者)名孫如成、不無嫌疑、故由方偵緝員等至長安路鎮安里四十號孫家、

將孫如成拘獲、據供出是案係一名余少先所爲、且約在當晚九時、在新閘路梅白克路口新閘浴池會晤、故仍由方偵緝員協同另一偵緝員尹正田督飭眼線、會同新閘捕房中西探捕等、在新閘浴池等候、至九時〇五分時、余匪果至、當即擒獲、帶往捕房、供認尚有同黨在閘北潭子灣潘家灣等語、捕頭隨即將

獲犯發帶回四區、至翌晨四時餘、交來探正副館班干世福耿壽賓新同方尹二偵緝員及謝啓華李桂卿等馳抵潭子灣潘家灣地方、經眼線分頭指拘、先後捕獲崔梓昌一名、抄出角票五十六元二角、繼在高劉氏家抄出鈔票四百五十四元二角、張二身上抄出鈔洋一百二十元六角、並獲秦玉山等、共六名口解局訊辦、昨日上午公安局傳到四區通班偵緝員領班等到局對證、該匪等皆供認夥刦不諱、並會悉該歇夥孫如成偏、會在

廠經理姚梓雪手下習業、與姚有師生關係、呂姓之岳母爲與該廠爲係一完全不確、蓋係另有名蔡仲魯者出具保單、此次該歇夥出此下策、想係一種挾嫌報復、致蹈法網、

甘泉山強盜揭帖 驚動闔鎮 集議防範人有阻撓

揚州訊、江都西鄉甘泉山、於本月七日逢集之期、牆壁上忽發現一種妨礙治安之揭帖、商民閱之、莫不心駭、該帖前有打搶十二家之字樣、末段大致如下、「甘泉山・兩頭灣・中間有個小池三・先打黃染坊・後打范大興・打得洋錢不夠・就拿張潤元湊」等語、該處鄉長榮光・牌甲趙寶興・商人張潤元・范大興等、以在前曾發現類是[illegible]、不久即遭匪刦、今又發現、防微杜漸、不可不未雨綢繆、遂集議設防辦法、決於本鎮東西街口及南北大巷口設置木柵、限時啓閉、以防宵小、刻已雇工從事進行、詎有本鎮混名三大頭之條永毅者、不顧公益、公然不准於靠近該宅之朝北巷口設置、衆以怯其豐橫、未可理喻、遂將巷口之木柵、暫爲停設、

半截美人 去如黃鶴 求神問卜 ◇杳無影蹤◇

清江訊、前在淮安關充當職員之程俠會、在該關未裁撤前每月收入甚豐、時有淮安下關歌女鄭美齡姿容出俗、惟一足不良於行、衆咸以半截美人喻之、俠會於工作之暇、一度前往冶游、即兩相鍾情、遂訂嚙臂之盟、旋由俠會斥洋八百元、爲美齡脫籍、實行同居、不久、生一女、雙方情感益篤、該關裁撤後、俠會即偕美齡等來清、借居於七道灣表親家、光陰荏苒、屈指經年、俠會因賦閒日久、勢將難以支持、乃於月前南下、圖謀枝棲、程有友人莊春田、係一登子徒、乘程外出、竟時赴美齡居處◇◇◇◇◇◇

假探問之名行勾誘之實、美齡夙性輕浮、遂入彀中、發生曖昧情事、日前美齡將值洋千餘元之衣飾細軟、席捲潛逃、迨俠會親屬察知、急電俠會返清、四出偵尋、杳無下落、連日俠會求神問卜、異常悲慌、美齡媚母聞訊、亦晝夜來清大肆拚鬧、不達交人目的、有不能甘休之勢云、

戰地鴛鴦 倉皇逃難 車少人多
新婚夫妻失散 從此消息杳如
少婦逆旅中自殺

杭州訊、湖南女子陸美英、十九歲、幼失怙恃、依舅氏張耀山、扶養成人、貌頗娟好、性尤穎悟、曾畢業於某女中、張亦愛若掌珠、美英年未及笄、登門求婚者、已接踵而至、羣欲得此美貌佳人、而張性頗固執、或因紈袴子弟而不許、或因門第不當而拒絕、會有鄰戚張光輝者、世家子也、才學優美、風度翩翩、向供職於政界、嗣因

老父多病　歸里侍親、於民十九年間父病篤、光輝晝夜奉侍湯藥、如是者月餘、父病痊癒、而光輝之孝名、已遍傳全村、鄰重咸知、未幾光輝因勞神過度、亦告患疾、美英與張本係鄰居戚誼、平日過往亦密、故

時往探視　光輝在病魔纏身之際、得此閨人安慰、心中竊喜、美英尚亦慕其才學而敬佩之、從此兩情脈脈、各有嫁娶之意、未幾病愈、張父亦知個中秘密、遂倩人向張耀山求婚、張甥女首見、於是

一拍即合　陸美英與張光輝不久實行訂婚、於二十年春、結婚於滬上某大旅社、詎去年國難臨頭、一二八戰事發生、繁華上海頓作戰場、槍林彈雨、人民紛紛逃避、兩夫婦亦相偕逃杭、不意人多車少、於上車時

夫妻失散　陸以抵杭、後終能聚首、以故隻身首途、幸抵杭後即往皮市巷親戚處、一面托人尋找、結果音信杳然、日復一日、消息仍渺、直至本月初聞人言、光輝在蕭山縣府供職、當時

悲喜交集　即整裝往訪、結果縣府並無其人、再向各機關探詢、仍告失望、美英遂於昨日重行返杭、寓居江干中央旅社、自悲命薄、竟服安眠藥片求死、經茶房發覺、車送該處某醫院醫治、一面報告該管警局、據醫生云、服藥尚輕、生命可保無虞、

中國興業銀行
福煦路分行開幕
優先權 優先期 本月十二日開幕舉行一個月爲限
優先權 各種珍貴贈品及增加優先利息等
優先額 儲額以三百戶為限[illegible]
營業時間 上午九時至下午五時 星期日休息
行址 [illegible]

偷漏關稅案續審
傳三關員訊問 俟編號說明呈案後再核

[illegible]

先問證人卅則宗

[illegible]

五十八次丸是合衆

[illegible]

與一黑衣裳的吵鬧

[illegible]

俞元彬控 誘女無理由結婚 宣告無罪 婦姊丈阿婆稱呼已足證明

[illegible]

自訴人堅不承認

[illegible]

突然回家泣訴前情

[illegible]

糾衆復仇傷無辜 團丁身陷重圍
顏銀和身受重傷命危 布廠工人之凶 棍斧之下

〔臭〕南市製造局路匯明電池廠之房屋、爲最近浦工之新屋、外面牆腳邊、常有八在此大小便、臭氣吹入廠內、聞之欲嘔、〔衝〕昨晨十一時許、又有附近織布工人周道國者、前往大便、乃被匯明工人一鶴年發見、上前交涉、雙方一言不合、扭住厮打、周不能敵丁、於是呼和織布工人六七十名、各持兇器、前來復仇、〔突〕丁即奔至滬南保衛團第五隊第一分隊、向團丁顏銀和報告、顏遂趕往、詎被織布工人兩住、鐵棍利斧、亂毆一頓、迨二區派出所巡官率警趕到、顏已受傷、當將行凶者十餘名拘住、一面即將受傷人送入醫院醫治、由醫生診視一番、會得顏之背部以及四肢、各受斧傷、勢甚危險、

殺人不眨眼的一批綁票 處死刑四人 吃子彈 免罪三人 無罪

[illegible]

男女十二

[illegible]

埋死滅跡

[illegible]

先行開釋

[illegible]

宣告判決

[illegible]

支票一紙

[illegible]

蔡仁抱等控訴偽造文書案 昨經續審諭冉和解

[illegible]

殘暴成性 繼母與其情人 賣柴女前途黑暗 設婦女救濟會請求

蘇州訊、齊門弄農民張雙喜、有子女各一、子名斗宏、女名金妹、當金妹九歲時、張妻病故、乃續娶顧氏爲室、顧氏生性凶悍、對前妻之子女、視同眼中釘、而張雙喜自娶顧氏後、逾年亦病故、顧氏即與附近馬招牛者姘居、馬凶惡更甚顧氏、致斗宏於三年前被馬打傷咯血而死、金妹則被迫令賣柴、稍有不順、時加毒打、昨日金妹不堪虐待、於昨日出外賣柴之時、投婦女教養所求濟、

二盜拒捕 滸墅關

蘇州訊、滸墅關二十里之南何家橋小茶館內、於昨日傍晚、有匪徒三人、各持快槍一支、子彈二百發、經鄉民報告公安第四分局、即由張分局長會同保衛團、前往將小茶館包圍、匪拒捕開槍、雙方互擊約半小時、匪始就捕、帶局訊問、據供名張維鈞・蕭得勝・黃家林、中張蕭兩名、均受槍傷、

中華商店大減價
南京路中　浙江路東

◀特別犧牲品▶

(綢緞部)
二尺二雙絲錦地綢 每尺五角半
各色素軟緞 每尺三角八分
黛玉綢 每尺六角八分
上等雪白清水絲綿 每斤二元 (每客限買一斤)
雪飛綢旗袍料 每件原價三元半 特價一元 (每客限買一件)
二尺二湖縐男袍料 每件三元八角
雪白素縐綢 每尺一角八分
條子法蘭絨 五碼一元
兩用四式雨衣 每件九元半
純羊毛女裝內衣 每條一元半

(正莊部)
二二八雪花呢 每元五碼
芙蓉綢 每尺三角八分
蝴蝶綿旗袍料 每件三元八角

(洋什部)
絲帶駝絨鼻衣 每件三元七角半
羊毛女裝外衣 每件四元七角半
呢帽 每件一元九角

(皮鞋部)
男裝黃黑紋皮鞋 每雙七元八角半
各式高跟 摩登穿花平跟鞋 每雙四元八角半
五元八角半

(襪子部)
中心牌真蠶絲舞襪 每雙一元
地球牌真蠶絲襪 每雙一元
男裝反口運動花襪 每雙二角三

最新止咳神藥 派吐清
百日咳特效
專治咳嗽傷風 止咳化痰 潤肺平氣 功效最神 萬試萬靈
中國總經理 上海德商禮和洋行
本外埠各大藥房均有分售

500000
春申平價獨一家 便宜便宜
秉已往之盛名作二十年來第一次大傾銷貨以其精價取其廉國貨年推銷國貨爲國家塞漏卮大減價外加贈品爲顧客謀幸福是千載一時之機會是空前絕後之壯舉
十月十三起 大減價二十天
◀應時各貨一律削碼▶
今日發售之犧牲品
仿古綢棉袍料 每條一元三角
各色毛葛棉面 每條一元九角
各色軟緞棉袍料 每條一元六角
仿各色電力絲棉袍料 每件四元一角
每人限購一條
特設加放三尺部 部中各貨一律加三尺
加贈航空獎券十天
凡在本月念二日以前向本局全購貨十元以上者贈航空獎券一條多購多贈希望細察
上海二馬路書錦里 裕新綢緞局啓 電話九四八二七號

昨日上海賽馬成績

第一次（一哩半）跳浜賽　共十五匹參加
① Dandylight　② Jim Maitland　③ Black Prince　④ Sandylight　⑤ Merry Kid

第二次（一哩）二等表現賽　共十一匹參加
① Beau Lad　② Straight Flash　③ Piratic Life　④ Election Eve　⑤ Wedding Eve

第三次（十法郎）四等表現賽　共十匹參加
① Drefus　② Jolly Westchester　③ Red Start　④ Richmond Park　⑤ The Waster

第四次（一哩）三等表現賽　共十三匹參加
① Reddie　② Silvern　③ Brilliant Lad

Yankee Boy　Ugly　Toluos　Philzet　Subsidy　Whilly Whiskus　Corry Fisher

第六次（一哩四分之一）本年新添會員賽
Kyto　Something　Invictus　Genesselnau　Pagoda

第七次（九法郎）本年新添會員賽

Royal Bee II　Black Sheep　St. Louis　Boy Friend　Theta

第八次（一哩四分之一）二等表現賽
Sandy Lodge　Sus Ribbon　Edinburgh Castle　Montana　Lucky Moon

第十次（十一法郎）三等表現賽　共九匹參加
Black Velvet　Bach　Courage　Glen Dochart　Breezy Morn

第十一次（七法郎）表現賽　共十四匹參加
Exquisite Morn　Betterment　Great Life　Rushaway　Funny Face

今日引翔鄉賽馬預測

第一次（七法郎）First Trial　May　Great Interest
第二次（一哩）Fairy Hawk　The Trench Bird
第三次（一哩）Viceroyship　High Speed　Peardom　Bootee
第四次（七法郎）Fiery Cross　Wan Hsiang　Merry Farmer
第五次（四分之三哩）Merry Doer　Fenland
第六次（七法郎）Glen Morriston　Glen App II
第七次（四分之三哩）White Sands　High Power
第八次（一哩四分之一）The Mar　Incitement　Appeal Morn　Sentiment　Happy Ending
第九次（九法郎）The Big Trial　Fairy Kite II　Mou Tan Hua
第十次（一哩四分之一）Merry Runner　Horsemanship II　Eureka

美工聯大會宣布
抵制禁止自由工會主義國家之貨物
並不准僱用各該國人民服務

◎華盛頓十三日路透社電、今日美國勞工聯合大會宣佈抵制德・意・俄・中國及其他禁止自由工會主義國家之貨物及僱用各該國人民服務云、

◎華盛頓十二日哈瓦斯社電、美國勞工聯合會在此間舉行大會、其主席格林宣言、如蘇俄政府不否認第三國際、在美國境內、亦不停止其鼓吹革命之宣傳、則美國勞工聯合會、對於承認蘇俄一層、將始終反對之、此外有近被選爲參戰軍人會主任之斯、與格林氏聯合、各以所代表之團體名義、發表宣言、謂蘇俄如不改變其目下所行之宣傳政策、則各該團體、必奮鬥到底、以反對美國承認蘇俄、或與之訂立協定云、

美民漸露骨反對復興運動
有人以彈謀炸芝迦貨兌換所

◎華盛頓十三日哈瓦斯社電、美國勞工聯合會執行委員會、本日通過一項決議案、勸告該會會員、抵制德貨、及德國公司、謂德國一日不承認該國勞動階級有組織之權、其對於猶太人之虐待、一日不停止、則各會員即一日不能購買德貨、或與德國公司共往來、決議案並以爲凡國家對勞動階級、有殘暴行爲、或以宗教種族、或政治爲口實、而有虐待行爲、如意大利、蘇俄及中國之例者、勞工合會會員、亦應採同樣態度以對付之、

◎紐約十三日路透社電、今日此間國家復興案執行處之門外、聚有暴衆達三千五百人、後爲警察馬隊衝散、並捕獲五十人、同時芝加哥通貨兌換處之階前、有人投一炸彈、其力極烈、能將全樓轟毀、幸以內部發生阻滯、未能爆炸云、

金融善後社收買銀行

華盛頓十四日路透社電、金融善後社已由當局特許收買大陸伊利諾伊銀行與信託公司價值美金五千萬元之優先股、合此乃美國第五最大銀行、共有存款美金六萬五千萬元、

◎紐約十三日哈瓦斯社電、染衣業及洗衣業罷工工人二千餘名、在國家復興局門前、舉行示威運動、爲警察所驅散、並捕去五人、一般人士深恐洗染業罷工人數、或將加至二萬五千人、警察方面、以爲煽動罷工之責、當由紐約過激黨人負之、被捕人數達二千五百名左右、

前義軍司令
耿繼周突被拘捕
傳因私藏軍火

◎北平十四日電、前義軍司令耿繼周、十三日晚、在後門外住宅被捕、解憲兵部、

◎北平十四日電、耿繼周被捕、因藏軍火、

本埠電影……[illegible]……南洋……[illegible]……中西……[illegible]

大條縮一二五
英對美又縮五分餘
美銀縮六〇磅音

◎倫敦十四日國民社電、今日銀市大收、收縮、近期十八便士七一八七五、遠期十八便士一二五、較昨近期縮一二五、

◎同日路透電、今日倫敦對紐約匯價開四元五角七分、較昨又縮五分七五、

◎紐約十四日路透社電、今日此間銀市[illegible]價縮四〇磅音

[illegible]航空獎券……五十萬元之希望、故購者[illegible]

美有取銷通貨膨脹訊
股票物價狂跌　匯兌慘落

標金激漲二十元
空戶狂抵趨勢穩堅
掉期多方貼進七元左右

[illegible]

金業交易所

[illegible]

美銀即日電報

[illegible]

美對英匯價

[illegible]

美棉橡皮麥

[illegible]

上海外匯
美匯軋緊
明暗突縮一元

[illegible]

債市略疲
交易銳減
市面呆滯

[illegible]

華商證券交易所（元本位）

[illegible]

美麥豐收
粉麥狂跌

[illegible]

棉市轉跌

[illegible]

米市

[illegible]

五和織造廠發行所

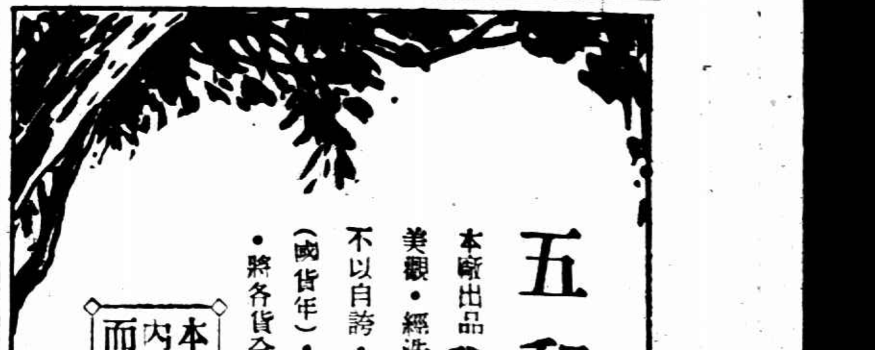

本廠出品鵞牌棉毛衫・春秋衫・羊毛衫・薄和衫・衛生衫・絨線衫・質軟美觀・經洗耐穿・爲國貨中之極品・早得各界所信仰・名震全國・但本廠尚不以自誇・稍有細微之處・輒必糾正・務求良好結果・使不失衆望・今爲（國貨年）・貢獻愛國諸君起見・將各貨全部平價出售・並備活鵞五百隻・以增惠顧者之興趣

本發行所內設有高而夫球場

如購貨品一元以上者・可打高而夫球一次・中獎則有得一最大活鵞一只之希望・極爲容易得獎

發行所　北門行市部　南市五南華　馬市德路　寶萊華路　善市盛街場

巴黎素蘭霜

超過一切的美容品　確有嫩膚美顏之功

各處均售

巴黎化粧品藥品廠出品

國貨運動宣傳週

達隆毛織廠特創

紀念優待辦法

各貨一律照價雙九折　外加精美紀念大贈品　再加常年九折優待券

羊城牌出品展覽　在西門文廟公園第三展覽室　歡迎各界參觀指教

上海市政府社會局主辦之第五屆國貨運動週、於十一日起在文廟、國貨行分舉行展覽大會、敝廠出羊城牌各種國貨毛織品、[illegible]一律照價雙九折、外加精美紀念贈品、再加常年九折優待券、[illegible]

承製中西服裝　式美價廉

特別大犧牲　花呢西裝每套洋二十元

上海達隆毛織廠

新開　麗利西服專家

●正式開幕特別犧牲贈送

●航空獎券機會千年難逢

▲標準價目

小人字呢八元　中厚嗶嘰念二元　海林絨呢念八元　人字舍未念九元　時條花呢三十元　人字大衣十九元

霞飛路一一八　火會對過

THE EASTERN TIMES PHOTO SUPPLEMENT

二十二年十月十五日 (星期日)
第九百七十號
隨報附送不取分文

圖畫時報
全國運動會特刊

徵求國際國家地方社會紀事,名人,閨秀,科學,體育,遊藝,時裝,美術,考古,遊覽,古蹟,名勝,風俗,人種,動植物以及種種珍奇特異照片,凡足以增閱者之興趣者,本報異常歡迎,酬金從優,其有必須寄回之照片,請於背後寫明住址,以便檢還

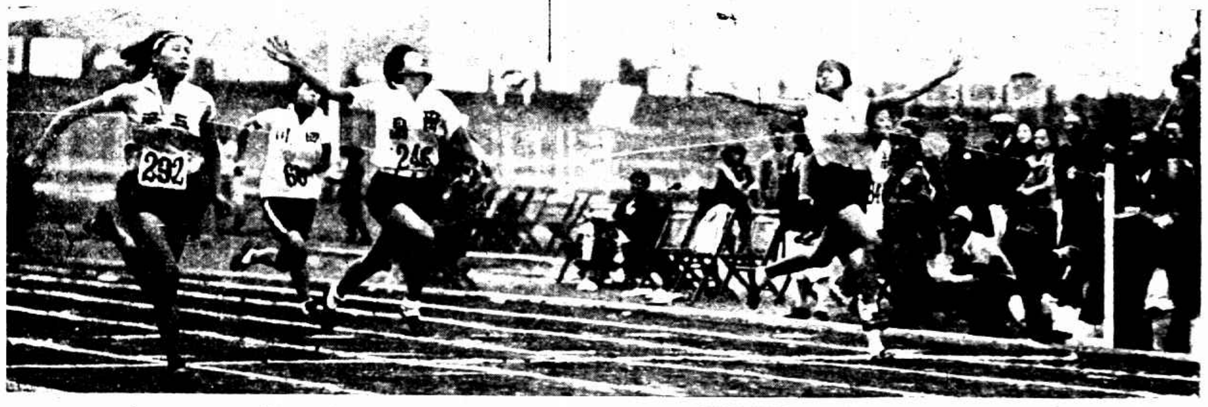

為香港女游泳選手劉桂珍女士身女子五十米複賽終點衝東張潔瓊女士
決賽第一時全國）姿勢極美張女士非特自側向右望究竟誰第一看拍
短跑終點的片體照片式（五十米終點）先後一目了然可以當裁判員用
有天上飛的有地上跳的休息一會讓我們來
（王開）

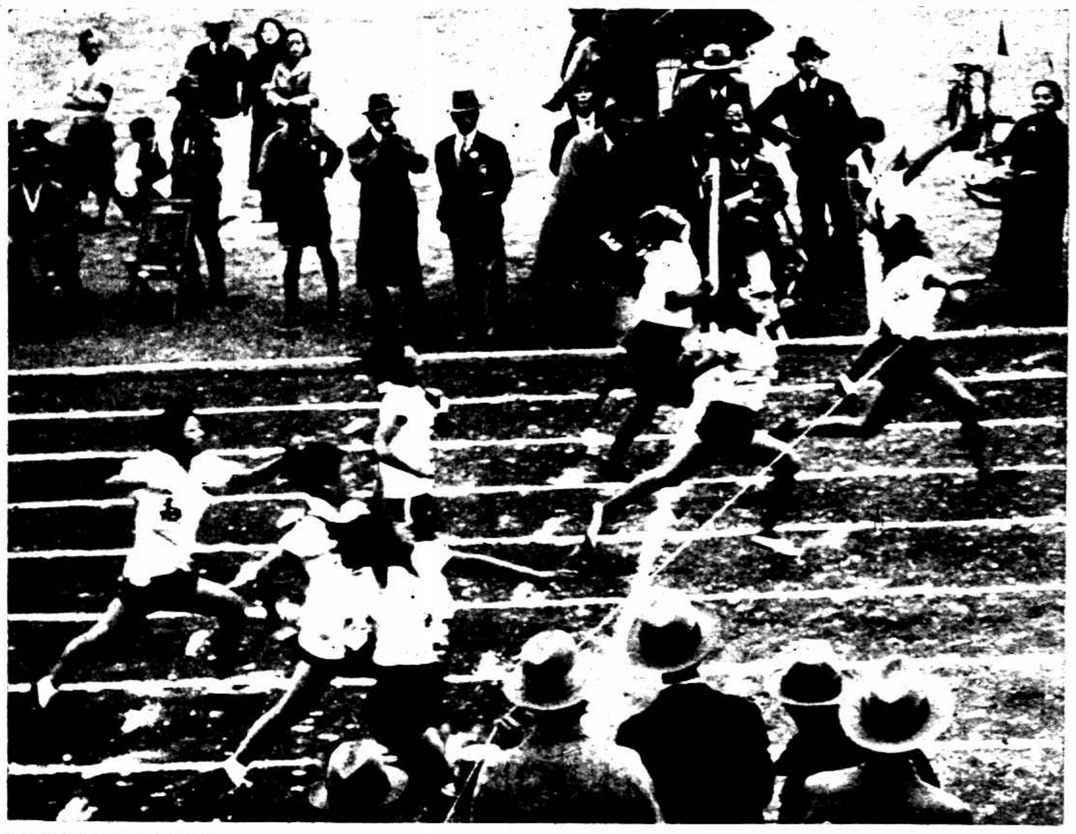

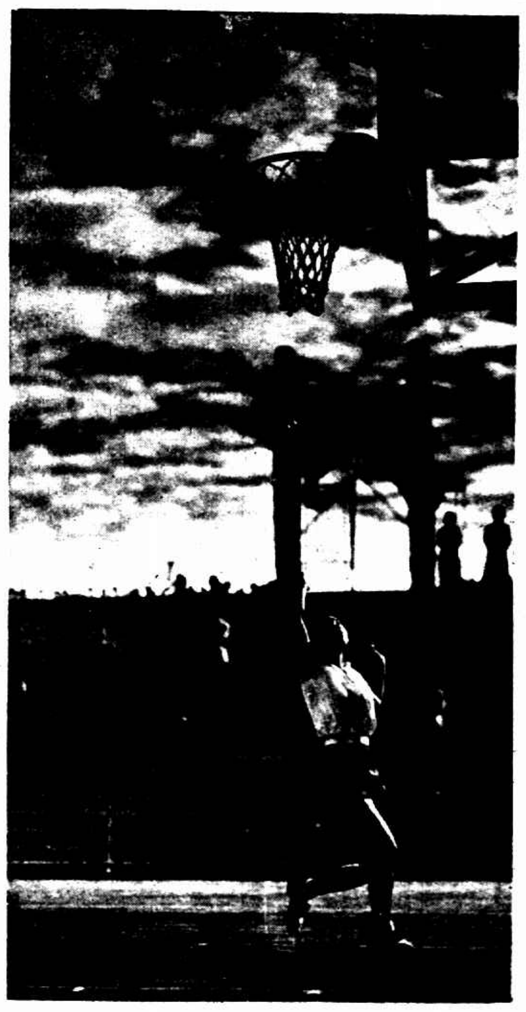

為女子跳高內一個姿勢勇白雲靈靈暮色蒼茫中體專選手練習投籃
在北平女籃球隊主將孫桂雲（雙足離地者）球籃之高招不而吹
上用之短跑 （王開）

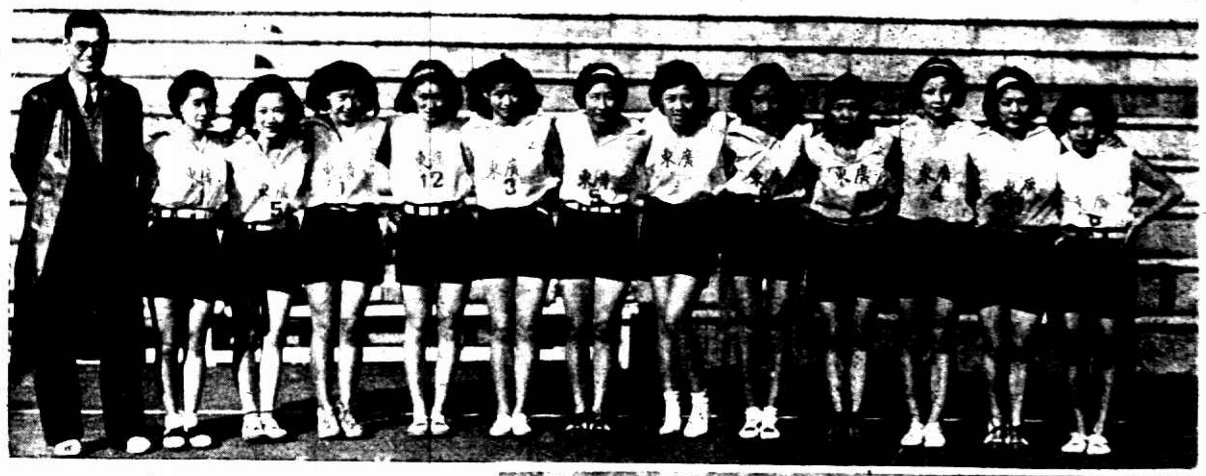

㊧北平女子網球選手參加大會開幕遊行㊥廣東女子籃球隊，㊨白系林雲女士脫去外衫準備籃球比賽 (王開)

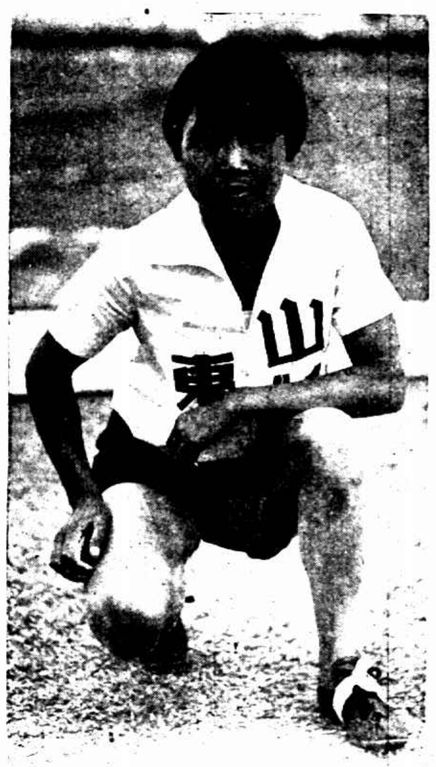

香港女選手魚貫入會場 (王開)

二百米複賽第一組第一決賽第二丁秀卿女士成績亦破全國紀錄 (王開)

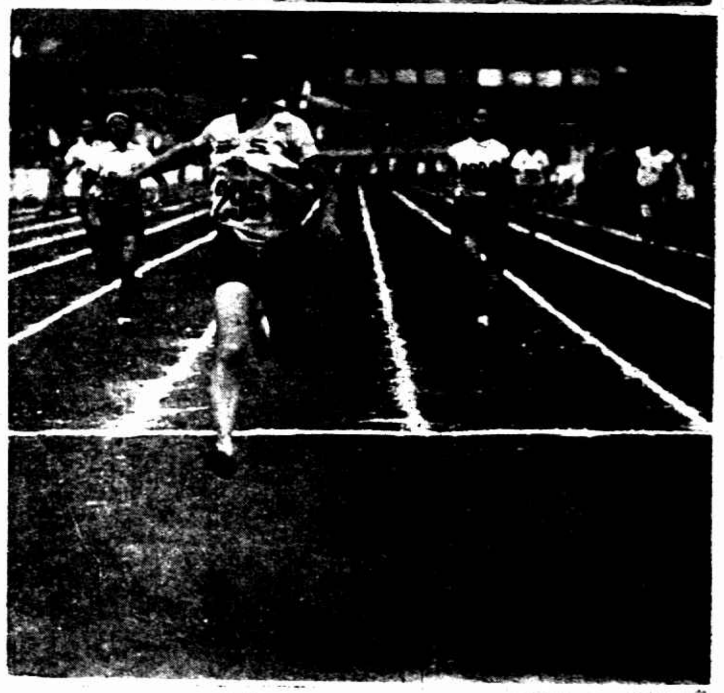

㊧五十米第一張潔瓊女士㊨二百米預賽第一毛少芳女士 (王開)

廣東女籃球隊長曾碧媛女士 (王開)

二百米打破全國紀錄之錢行素女士並得跳遠第二 (王開)

(上圖)跳遠第一廣東李淑芬女士(右上圖)錢行素女士在二百米複賽中最後之衝刺 (王開)